



防災ガイド

7



野々市市
ガイド

29



市役所
窓口案内

44



戸籍・住民登録・
印鑑登録

47



税金

50



子育て

51



医療・介護・
福祉

59



ごみ・
リサイクル

70



暮らし

72



バスルート
案内マップ

76



生活ガイド

77

市制施行10周年
記念ロゴマーク



市制施行10周年記念版 2021

野々市市 くらしのガイドブック

Nonoichi City Life Guide Book

防災ガイド付き

公式キャラクター

のっティ

SNSでの広報
活動もしてい
ます。



北陸トップクラスの豊富な取引実績。

不動産のことなら、何でもさくらホームへお任せください！

6年連続石川県No.1の新築分譲住宅。

※2014~2019年度／新築住宅着工棟数（建設工業新聞調べ）

高機能・高断熱・高耐久住宅

SHP SERIES



自宅を売ってもそのまま住める！

**さくらホームのリースバック
買取賃貸居住システム**

引越し不要 住宅ローン未完済OK 買い戻し可

ご自宅を売却した後も、家賃をお支払い頂くことで今まで通り住み続けられる新しい仕組みです。



基本プランから、間取りや色など自分好みにカスタマイズした特別な一棟を分譲住宅並みの、お求めやすい価格で購入可能な新感覚のセミオーダーシステムです。

楽建て

新築住宅のセミオーダーシステム

月額

550円 (税込)

からはじめる！

**さくらホーム
空き家管理サービス**

不動産管理のプロがお客様の空き家を大切に守ります。

不動産無料査定

スマホから簡単に査定依頼が可能です。売却のご相談のみならず、現金買取も行っています。お気軽にお問合せください。



不動産相続の相談窓口

「相続勉強会（全5回）」を毎月開催中！
質問しやすい少人数予約制！参加無料！



お得な不動産情報はこちら

www.sakura-home.co.jp



不動産のことなら
さくらホーム

分譲 | 新築 | 土地 | 中古 | 買取 | 査定 | 賃貸アパート | 投資物件 | 相続相談

公益社団法人石川県宅地建物取引業協会会員 北陸不動産公正取引協議会加盟 国土交通大臣（3）8120号

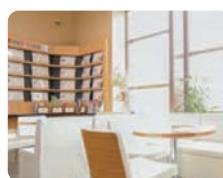

店長：木下



〒921-8805 野々口市稲荷2丁目52番地



さくらホーム野々口市支店



0120-429-955

◎営業時間／9:30～18:00

◎定休日／水曜定休・GW・夏季休暇・年末年始



トークでスムーズなやり取り！

- ・契約時に使える割引クーポン付！
- ・最新不動産情報をGET！



LINEは24時間年中無休で受付中（※ご対応は営業日の9:30～18:00）

LINE公式アカウント

お問合せは電話または**LINE**で。

メニューがさらに使いやすく便利になりました！

内見予約もLINEでOK！





市長あいさつ

野々市市長 あわ 栗 たかあき 貴章

本年の11月11日に、野々市市は市制施行10周年を迎えます。市制施行以来、市民の皆さまと力を合わせて、ともにまちを創る「市民協働のまちづくり」を進めてまいりました。この10年の間に、皆さまからいただいた自由な発想や提案によって、さまざまな舞台で市民自らが主役となって活躍する姿が見られるようになりました。市制施行時にまいりました市民協働の種が着実に育まれ、大きな実を結んでいることを実感しております。

さて、この節目の年に合わせ、市民の皆さまの生活に役立つ冊子『野々市市くらしのガイドブック』をお届けさせていただきます。紙面には市役所窓口での手続きのほか、子育て、健康や福祉など生活に身近な情報を多く掲載しております。また「もしも」の災害に備え、役立てていただくための『防災ガイド』も掲載しました。皆さまのお手元に置いていただき、ご活用いただけると幸いです。

新型コロナウイルス感染症の収束に向けて、待望の予防接種が始まりましたが、大切なのはマスクの着用や手洗いうがいなどの基本的な行動です。引き続き、感染症予防にご理解ご協力をお願い申し上げます。



市章

旧野々市町、富奥村の合併5周年を記念して、昭和35年6月15日に制定しました。章は、平仮名で“の”を組み合わせ、分銅を形成し、市の融和発展を象徴した簡潔清らかな意匠です。



市の花・木 ツバキ

昭和49年(1974年)、ツバキが市花木に選定されました。野々市市には昔から、枝ぶりの立派なツバキが多く育っていました。また「野々市」という、白に薄い紅をさしたような美しい品種もあります。

野々市市 公式キャラクター

のっティ

いつのまにか野々市に住みついていた不思議な生き物“のっティ”。どこで生まれたのか、どこから来たのかは謎に包まれています。

平成15年に運行開始したコミュニティバスに採用されたそのキャラクターはかわいらしさで話題となり、平成22年2月に野々市の公式キャラクターとなりました。

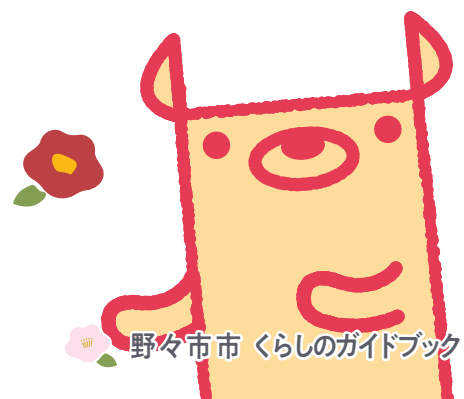



● 市長あいさつ	1
● インデックス	2
● ライフサイクルインデックス	4



防災ガイド

7

● はじめに…	7
● 家庭における備え～自助の備え～	8
● 地域における備え～共助の備え～	10
● 住まいが被害を受けたとき	13
● 地震災害	14
● 風水害	16
● 火災	22
● 災害情報の入手	23
● 避難	24
● 応急手当	26
● 我が家の防災メモ	27
● 家の避難行動計画	28



野々市市ガイド

29

● 野々市市の概要	29
● わたしのノノイチばん！	30
● 歴史探訪	32
● 歳時記	34
● 特産品	36
● 市内の主な施設	38
● 市内の主な公園	40
● 行政ガイドインデックス	43



市役所窓口案内

44



戸籍・住民登録・印鑑登録

47

● 戸籍・住民登録	47
● 印鑑登録・各種証明	48



税金

50

● 市税	50
------	----



子育て

51

● 妊娠・出産	51
● 乳幼児健康診査・相談等	52

● 不妊・不育	53
● 子どもの予防接種	53
● 保育園・幼稚園	54
● 児童館・児童クラブ・支援センター紹介	55
● 小中学校への入学	56
● 転校・相談	57
● 児童福祉	58



医療・介護・福祉

59

● 成人保健	59
● 国民健康保険	61
● 後期高齢者医療保険	62
● 介護保険	62
● 国民年金	64
● 高齢者福祉	64
● 高齢者の総合相談	65
● 障害福祉・生活保護など	66
● 社会福祉協議会	69



ごみ・リサイクル

70

● ごみの分け方	70
----------	----

広告

モップ&クリーナー



部屋になじみ調和するシンプルなデザイン
モップとクリーナーで簡単お掃除！

害獣害鳥駆除



ご家庭の害虫をまとめて駆除します！
不快な害虫を定期的に駆除します。シロアリなどの害虫予防もおまかせください。

福祉介護用品



ご高齢者の暮らしをご家族に代わってサポート
「家事」「介護」「認知症専門サービス」をはじめ、福祉用具のレンタルも行っています。

家事代行



ご希望の時間に合わせた、家事代行・お掃除サービス
家事経験豊かなスタッフが家事をお手伝い。水回りや部屋のお掃除サービスも承ります。

プロの清掃



水回り・エアコン・洗濯機etc. プロのテクニックで徹底洗浄！
「忙しくて時間がない」「自分ではできない」「そんな方の悩みに応えるプロのサービス。」

ベビー用品・イベント用品レンタル



必要なものを、必要なときだけ！おトクで便利なレンタル
ベビー用品からトラベル用品、各種イベント用品など、幅広い品揃え。



株式会社ダスキン北陸

〒921-8805 石川県野々市市稲荷2-145 フリーダイヤル:0120-611-337 Fax:076-246-6639





暮らし

72

- ペット 72
- 上下水道の使用 73
- 相談 74
- 勤労者支援 75
- 地域づくり 75



バスルート案内マップ 76



生活ガイド

77

- 生活ガイドインデックス 77
- 健康マップ 78
- 一般社団法人 白山ののいち医師会 80
- 石川県歯科医師会 白山野々支部 81
- 白山ののいち薬剤師会 82
- 生活マップ 83
- リフォームの基礎知識 84
- 葬儀について 86
- お墓の形いろいろ 86
- 野々市市商工会 88



UD FONT

見やすいユニバーサルデザイン
フォントを採用しています。

広告

ダイチ
いいねガス、きまっし大智

わたしたちは、暮らしを豊かにするライフ・ケアショップです。

わたしたち「大智」はプロパンガス(LPG)を中心に、石油燃料及び機器を販売する燃料総合会社です。
「お客様第一主義」、「お客様のための「便利屋」でありたい」を合言葉に石川県内を中心としたプロパンガスの暮らしに
関する提案を行っています。また都市ガス工事・機器を販売する「ガスサービスショップ」の運営を行っています。

大智株式会社

事業内容: ガス・水廻り工事・修繕 | 省エネ設備 | リフォーム
上下水道設備 | 冷暖房設備 | 能登こしひかり | 灯油

<https://www.daichi-gas.co.jp/>

本社: 〒921-8801 石川県野々市市御経塚3丁目65番地
TEL: 076-249-9477 FAX: 076-249-8567
E-mail: honsya@daichi-gas.co.jp

金沢駅西営業所: 〒920-0027 金沢市駅西新町1丁目39番12号
TEL: 076-264-2875 FAX: 076-263-8233
E-mail: ekinishi@daichi-gas.co.jp

金沢長田営業所/ガスサービスショップ: 〒920-0043 金沢市長田2丁目13番25号
TEL: 076-262-7515 FAX: 076-262-7516
E-mail: nagata@daichi-gas.co.jp

給排水・衛生・管工事設計施工・電気工事施工

有限会社 山崎住設

野々市市新庄2丁目207

TEL: 076-287-3611

FAX: 076-287-5944

E-mail: y.jyuusetu@P2222.nsk.ne.jp

お気軽に

お問い合わせください



広告



医療法人社団

若林眼科

院長 若林 謙二

- ・ 選定療養 (多焦点眼内レンズの白内障手術)
- ・ 白内障、緑内障日帰り手術、網膜硝子体手術
- ・ 糖尿病網膜症レーザー治療
- ・ レーシック (自費診療: 片眼15万円~20万円)
- ・ コンタクトレンズ

〒921-8845 野々市市太平寺3丁目160

TEL. 076-294-0707 (代)



交通のご案内

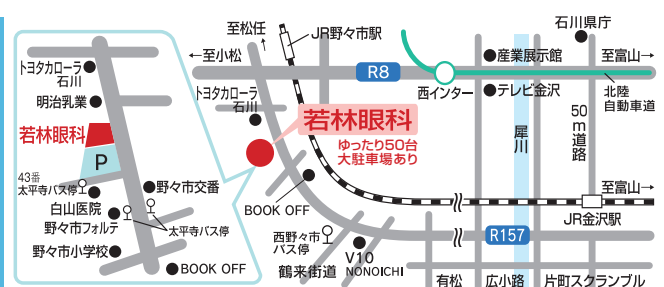

診療時間

	月	火	水	木	金	土
午前 8:30~12:15	○	○	○	○	○	○
午後 14:00~18:00	手術	手術	○	手術	○	○
土曜 13:00~15:00	○	○	○	○	○	○

■ 休診/日曜・祝日

■ 入院設備あり

知りたい
ときにすぐに見つかる!



ライフサイクルインデックス

Life Cycle Index



● 出生届…P47

● 母子健康手帳…P51

● 妊産婦健康診査…P51

● 国民健康保険…P61

● 予防接種…P53

● 保育園…P54

● 幼稚園…P54

● 子育て支援センター…P55

● 放課後児童クラブ…P55

● 小学校…P56

● 中学校…P56

● 就学援助など…P57

● 教育相談…P57



誕生

たんじょう

育児

いくじ

教育

きょういく



老後

ろうご

● 後期高齢者医療制度…P62

● 介護保険…P62

● 国民年金…P64

● 高齢者福祉…P64

● 各種健診…P59

● 国民健康保険…P61

● 国民年金…P64

成人

せいじん



壮年

そうねん

● 各種健診…P59

● 国民年金…P64

● 国民健康保険…P61

● 婚姻届…P47

● 戸籍…P47

● 住民登録…P48

結婚

けっこん



生活

せいかつ



● 施設…P38

● 税金…P50

● ごみ…P70

● ペット…P72

● 上下水道…P73

● 相談…P74

● バスルート案内マップ…P76

緊急時

きんきゅうじ

● 防災…P8

● 火災…P22

● 救急…P26



広告



一生頼れるマネーのホームドクター
株式会社だるま DARUMA Co., Ltd.



最上級ファイナンシャルプランナー(CFP)があなたのマネープランをお手伝い!



無料保険
相談なら

保険のだるま

取扱種目

- 生命保険
- がん保険
- 医療保険
- 積立保険
- 経営者保険
- 火災保険
- 自動車保険
- その他

保険のことなら何でもお任せ!

相談は何度でも無料です!



0120-960-450



FP相談なら

FPオフィス・ダルマ

相談内容

- 教育資金積立
- 住宅ローン
- 資産運用
- ライフプラン
- 相続 贈与
- その他

相談料 5,000円/1時間

(相談内容によっては無料でお受けする場合があります)

TEL:076-227-9034



〒921-8811
野々市市高橋町19-3村上フラッツ1F
■ 営業時間 AM9:00~PM5:00
■ 休 日 日曜・祝日
(事前予約の場合は休日対応可)
■ E-mail info@daruma-fp.co.jp



ご予約の上、ご来店ください!

戸籍の届出・各種登録は
市役所へ届け出てください

必要なとき

印鑑登録 ▶P48

赤ちゃんが生まれたら

出生届 ▶P47

生まれた日から14日以内に届け出

結婚したら

婚姻届 ▶P47

届け出た日から効力

家族が亡くなったら

死亡届 ▶P47

死亡の事実を知った日から
7日以内に届け出



**引っ越しに
関する届け出**

引っ越ししてきたら

転入届 ▶P48

新しい住所を定めてから
14日以内に届け出

市外へ引っ越ししていくとき

転出届 ▶P48

14日前より届け出

市内で引っ越しするとき

転居届 ▶P48

新しい住所を定めてから
14日以内に届け出

こんなとき、どうするの?を解決!
困ったときに**目的別**で見つけやすい!



広 告

造園・観葉植物リース・エクステリアの3本柱。

向川外樹園は、確かな品質と、お客様にご満足

いただける仕上がり、気配りを大切にしています。

創業50年

常設展示場ムガール

野々市市の社屋にある展示場「Mugarl(ムガール)」。
あなたのイメージをきっと膨らませます。
お気軽にお越しください。

■営業時間:8:30~17:30 ■休日:お盆、年末年始

※写真は、常設展示場「ムガール」です。

株式会社 向川外樹園

むこうがわがいじゅえん

株式会社 向川外樹園 設立:1973年(昭和48年) 代表取締役社長 向川 茂
石川県野々市市二日市2-138 ☎076-248-5333 FAX 076-248-5332
<http://www.mukougawa.co.jp>



妥協しない、ものづくり

下川組は「熱意・向上心・誠意・感謝」を軸に、
顧客満足の追求から得られる喜びや
お客様の笑顔を忘れず、
豊かでうるおいのある都市空間の創造に
貢献していきます。



株式会社 下川組

【本 社】

野々市市栗田3丁目395番地
TEL:076-248-4882 / FAX:076-248-4882

【野々市事務所】

野々市市新庄1丁目81番地
TEL:076-208-4511 / FAX:076-208-4533

広 告

私たちはお客様との一生のお付き合いを大切にしています。

AIWA HOME



本店営業部ATERA:野々市市押野3丁目65番地 076-225-3000
東 営 業 所:金沢市京町30番32号 076-253-3111
本店(工事本部):野々市市押野3丁目61番地 076-246-3111
<https://www.aiwahome.co.jp/>



怖くない!
リラックス!

安心な歯科医療をご提供します

<https://www.meirin-miyamoto-dental.com/>

歯科・歯科口腔外科・小児歯科・矯正歯科

めいりん通り みやもと歯科

院長 宮本 智行 (日本歯科麻酔学会認定歯科麻酔専門医)
副院長 宮本 文子

- 🦷 バリアフリー 🦷 車椅子OK
- 🦷 おむつ交換台あり
- 🦷 適切な消毒・滅菌による感染対策

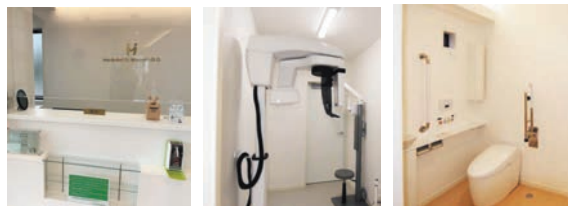

休診日 木曜・日曜・祝日						
診療時間	月	火	水	木	金	土
9:30~13:00	●	●	●	—	●	●
14:30~18:00	●	●	●	—	●	●

☎076-248-0604



〒921-8844 野々市市堀内3-15



野々市市くらしのガイドブックの使い方

暮らしに役立つ情報がスムーズに探せます。

みなさんのお宅にお届けした「野々市市くらしのガイドブック」は、これから野々市市で、そしてずっと野々市市で暮らしていく、そんなみなさんのためのガイドブックです。ぜひ、毎日の暮らしの中でお役立てください。

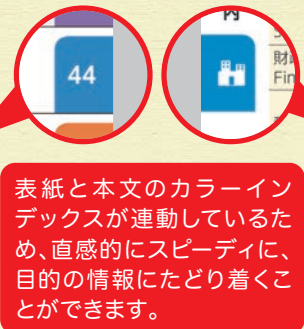

とっても便利な三部構成!

街への愛情が深まる
**地域
情報**

困った時に頼れる
**行政
情報**

毎日の暮らしを支える
**生活
情報**

防 災 ガ イ ド



いざという
ときのために



防災ガイド



はじめに・・・

災害は「いつ」、「どこで」発生するかわかりません。近年、大地震や集中豪雨、台風などによる災害が全国各地で発生しており、いつ野々市市で発生してもおかしくありません。

被害を最小限にするためには一人一人が災害について知り、日ごろから備え、もしものときは慌てずに行動することが重要です。

防災ガイドでは、災害についての知識や心構え、事前にできる備えなどについてまとめてありますので、家庭や地域で話し合いをする際などにお役立てください。

》 もくじ

P8 家庭における備え ～自助の備え～

P10 地域における備え ～共助の備え～

P13 住まいが被害を受けたとき

P14 地震災害 P16 風水害

P22 火災 P23 災害情報の入手

P24 避難 P26 応急手当

P27 我が家の防災メモ

P28 家の避難行動計画 (マイ・タイムライン)

広 告

不動産の
中部サービス株式会社

TEL:076-246-2321
http://chubu.group/
野々市市稲荷2丁目146番
営業時間 AM9:30～PM18:00
定休日 水曜日・日曜日

古い消火器
処分いたします!

各種販売・保守点検・施工工事いたします

消火器・消火設備・防災/安全用品
消防用設備、オリジナル看板、標識板

有限会社 ヤマ・セキ
石川県 野々市市 菅原町5-12
TEL:076-246-7778

広 告

1921年創業より培った技術力と創意工夫で、
さまざまなニーズにお応えします。

雨・風から守る。

- 1.屋根工事・・・陶器瓦(和型、平版、S型)スレート(波形、コロニアル)
- 2.建築板金工事・・・屋根、外壁の各種金属板金
- 3.外壁工事・・・サイディング(窯業系、金属系)
- 4.雨樋工事
- 5.断熱工事(ユカルーフ等)
- 6.各種雪止工事
- 7.太陽光発電工事

屋根と住まいを見つめて90有余年

屋根工事のことならお任せください。
新瓦工業株式会社

野々市市若松町13-20
☎076-246-1233

相続相談

相続のお悩みは
『勘定』ではなく『感情』が大切です

無料相談
受付中!!

相続診断士

0120-460-269
20時までお受付致します。(平日・土日可)

石川県相続診断士会会長
株式会社 フロンティア 代表取締役 野澤 領
金沢市上安原 1-182-2 ☐frontier@heart.ocn.ne.jp

防災ガイド



家庭における備え ～自助の備え～

自分の身は自分で守る「自助」が災害対策における基本です。物流やライフラインが途絶えた時のために食料、物資等の確保や、家具の転倒防止など、自分自身を守るための対策を行っておきましょう。



非常用備蓄品

災害復旧まで自力で生活するための用意をします。できるだけ7日以上(最低でも3日分)の備えをしておきましょう。日常生活の中で、備蓄した水や食料を使いまわすこと(循環備蓄)で賞味期限を気にすることなく、備蓄することができます。

- ☐非常食(アルファ米)
- ☐非常食(レトルト食品)
- ☐非常食(缶詰など)
- ☐飲料水(1人1日3ℓ以上)
- ☐ヘルメット・防災ずきん
- ☐携帯ラジオ・予備電池
- ☐懐中電灯・予備電池
- ☐救急医薬品
- ☐常備薬・お薬手帳
- ☐ろうそく・ランタン・LEDライト
- ☐ライター・マッチ
- ☐ナイフ・缶切り・栓抜き
- ☐ティッシュ
- ☐ウエットティッシュ

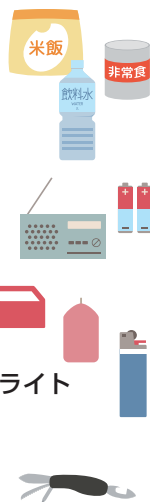

- ☐ビニール手袋
- ☐ボディーペーパー
- ☐石けん
- ☐マウスウォッシュ
- ☐衣類・上着・下着
- ☐女性用生理用品
- ☐防寒着
- ☐スリッパ(内履き)
- ☐タオル
- ☐ビニール袋
- ☐ゴミ袋
- ☐ラップ
- ☐使い捨て食器
- ☐体温計



- ☐消毒液(手指消毒用)
- ☐マスク
- ☐携帯電話の充電器
- ☐モバイルバッテリー
- ☐非常用トイレ
- ☐ブルーシート・レジャーシート
- ☐貴重品
- ☐現金
- ☐健康保険証のコピー
- ☐カセットコンロ・カセットガス
- ☐工具類(バール、のこぎりなど)
- ☐軍手
- ☐洪水ハザードマップ



循環備蓄とは

「必要なものを必要な分だけ」を実践し続けるため、普段食べているレトルト食品や飲み物を賞味期限前に消費し、消費した分を新しく補充していく方法です。

消費した分
を買い足す



買う

循環備蓄

食べる



備える
補完したものをまとめて
管理

日付の古いものからこまめに消費

広告



造ることで、守っている。

YAMAZAKI GROUP

株式会社山崎組／山崎商事株式会社

本社 白山市尾添イ 55 番地
TEL 076-256-7314 FAX 076-256-7357

本社 白山市小柳町ろ 145 番地
TEL 076-273-5377 FAX 076-273-5584

鶴来支店 白山市小柳町ろ 145 番地
TEL 076-273-5377 FAX 076-273-5584

野々市支店 野々市市新庄 1 丁目 2 2 5 番地
TEL 076-246-3591 FAX 076-246-3961

URL <http://www.yamazaki-g.co.jp>



家族構成に合わせた準備

非常用備蓄品はマニュアルどおりのものをそろえるだけでは足りません。家族の人数分をそろえることはもちろんですが、家族構成に合わせた準備が大切です。子どもがいる家庭では、子どもの年齢によって必要なものが変わるので定期的な見直しが必要です。

乳幼児がいる家庭

ミルク（粉・液体）、ほ乳びん、おむつ、おしりふき、離乳食、スプーン、洗浄綿、バスタオルまたはベビー毛布、ガーゼまたはハンカチ、バケツ、ビニール袋、石けんなど

妊婦がいる家庭

脱脂綿、ガーゼ、さらし、洗浄綿、新生児用品、ティッシュ、新聞紙、石けん、母子手帳など

介護が必要な高齢者等がいる家庭

着替え、おむつ、おしりふき、ティッシュ、補助具（杖など）、常備薬、障がい者手帳など

ペットがいる家庭

飲用水・ペットフード（最低1週間分）、名札・鑑札（飼い主氏名、連絡先記入）、医薬品、リード、首輪、ケージなど

地震対策

《自宅の安全点検》

家具の転倒・落下を防止しましょう

地震が起きたときに気をつけたいのは家具の転倒・落下です。強い揺れによって部屋の中の家具は凶器となって襲ってきます。

また、倒れた家具がドアなどをふさぐことで避難が遅れてしまうことになります。重い家具は転倒防止金具などでしっかり固定し、人の上に倒れてきたりドアなどをふさがないように向きを変えるなどの工夫をしてみましょう。



既存住宅の耐震改修

過去の地震による建物倒壊などの被害は、昭和56年5月以前の住まい（旧耐震基準の住宅）に多く生じています。これらの住まいについて、耐震診断や耐震改修の補助を実施しています。耐震改修は、定額150万円という全国的にも手厚い補助金があります。ぜひ検討ください。

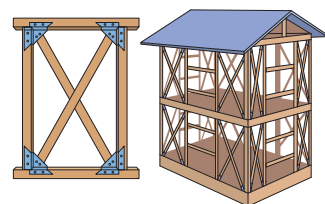

問い合わせ先

建築住宅課 開発住宅係 ☎227-6087

家族の話し合い（家族防災会議をしましょう）

災害が起きたとき、まず心配になるのは家族の安否です。多くの場合、仕事や学校などで日中離れて生活していますが、そんなときのために連絡方法や集合場所などを決めておくことで安心です。災害時は通信回線がつながりにくくなります。複数の通信手段を使っていずれかの方法で連絡が取れる準備をしておくことが大切です。



広告

石川県知事許可（般-15）第14213号

有限会社
日東スプレー工業

耐火被覆（ロックウール吹付）
耐熱・防音・結露防止各吹付工事

石川県野々市市堀内3丁目46
TEL (076) 248-8600
FAX (076) 248-8601

燃費が悪い！
自分にピッタリの車は？
故障が増えてきた…
どこで買ったらいい？

カオスにご相談下さい！

CAROS

☎ 076-294-2233

住 所：野々市市押野 4 丁目 36 番地
定 休 日：なし（お盆・年末年始はお休みします）
営業時間：AM10:00～PM7:00



防災ガイド

地域における備え～共助の備え～

大規模災害が発生したときは、防災機関が十分に対応できないおそれがあります。そんなときに頼りになるのが、地域での助け合いである「共助」です。日ごろから防災訓練などの行事に参加することが、自分の家族や家を守ることに繋がります。



自主防災組織

自主防災組織とは、「自分たちの地域は自分たちで守る」という自覚、連帯感に基づき、自主的に結成する組織のことで、災害による被害を予防し、軽減するための活動を行う組織をいいます。

災害時にすべきことは？

災害時には、家屋等の下敷きになる人やけが人の発生、出火など、さまざまな事態が発生する恐れがあります。公共機関と連絡を取り合いながら、地域のみんなで力を合わせて活動しましょう。

1 情報の収集・伝達

災害に関する正しい情報を住民に伝達します。また、地域の被害状況や火災の発生状況を取りまとめます。

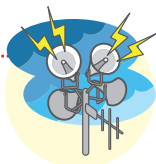

2 安否確認

災害が発生した場合は町内の各家庭が無事かどうか確認します。

黄色いタオル

玄関先に掲げられた家族全員無事を示す「黄色いタオル」を町内会役員等が確認し、掲げられていない家庭を個別訪問し、安否を確認します。

結ネット

結ネットを災害時モードに切り替えて、スマートフォンを利用した安否確認を行います。



スマートフォンアプリ

3 救出活動

負傷者や倒壊した家屋などの下敷きになった人たちの救出・救助活動を身近な工具（ジャッキ・バール・のこぎりなど）を利用して行います。ただし、救出作業は危険を伴う場合がありますので、二次災害に十分注意してください。



4 防火・消火活動

日ごろの出火防止のための活動や、初期消火活動を行います。ただし、消防署や消防団が到着するまでの間、火災の拡大延焼を防ぐのが基本です。決して無理はしないようにしましょう。



5 医療救護活動

大災害時には多数の負傷者が出るため、すぐに医師による治療が受けられるとは限りません。その場合は応急手当を行い、救護所（拠点避難所等）へ搬送しましょう。



6 避難誘導

住民を避難所などの安全な場所に誘導します。避難経路は災害の状況により変化しますので、日ごろから危険個所を把握するなど、正確な情報に基づき誘導をしましょう。



7 給食・給水活動

食料や水、応急物資などを配分します。また、必要に応じて炊き出しなどの給食、給水活動を行います。



8 避難所の運営

災害が発生し、拠点避難所が開設された場合は、避難所運営マニュアルに基づき避難所の自主的な運営を行います。



広告

社会が求める Clean × 人が夢見る Creative × そして、時代が創る Comfortable

地元根付いたかたちで、お客様の細かなご要望にもご対応させていただきます。

SHIVA+ 電気工事全般 **柴電気工事株式会社**

お問い合わせ 921-8905 石川県野々市市稲荷 2-143
920-0867 金沢市長土堀一丁目 15 番 23 号 076-248-0600 Fax.076-248-2345

理容室・美容室 **アムール**

カット・パーマ・カラー・着つけ
小顔シェービングエステ
ブライダルシェービングエステ

野々市市太平寺 4 丁目 28 番地
TEL 076-248-4808



》 防災士

市では、自主防災組織リーダー育成事業として、町内会等の推薦を受け、継続して地域の防災リーダーとして活動していただける人に対し、防災士の資格取得の費用を負担しています。

防災士の資格取得後は、地域の防災リーダーとして、町内会での訓練や拠点避難所での避難所運営委員会に参加していただくことになります。

》 消防団

お問い合わせ先 環境安全課 防災安全係 ☎ 227-6051

消防団の活動

消 火

消防ポンプ車で火災現場にかけつけ、早期鎮火に努めます。

救 助

地震などの自然災害時に、被災者の救助・救出を行います。

水 防

台風や集中豪雨などの水害時に、土のう積みなどの水防活動を行います。

防 火

警戒パトロールや火災防ぎょ訓練を行い防火に努めます。



広 報

市消防出初式やじょんからまつりではしご登りや、保育園児への防火啓発などを行います。



組 織

野々市市消防団は定員135名(基本団員120名、機能別団員15名)、1本部、5分団で構成しています。

- ・第1分団(本町地区)
- ・第2分団(富奥地区)
- ・第3分団(郷地区)
- ・第4分団(押野地区)
- ・第5分団(女性分団)



女性も活躍しています(女性消防団員)

野々市市消防団では11名の女性消防団員(第5分団)が活躍しています。

一人暮らしの高齢者宅の防火診断や市内の保育園などでの防火紙芝居の読み聞かせなどの防火啓発活動のほか、応急手当普及員※として、消防職員による救命講習会のサポートも行っています。



※応急手当普及員は、職場やお住まいの町内会、自主防災組織において救命講習会や救命入門コースを開催することができます。

大学生でも入団できます (学生消防団員)

全国で多くの学生が団員として活躍しています。

野々市市内在住または野々市市内の大学に通っている人であれば入団できます。



広 告

地域のみなさまの大切なライフラインのサポートに貢献することを目指しております。
誠意と創意を尽くし、快適で豊かな生活環境づくりに貢献したいと研鑽を重ねております。



水と空気のトータルライフをクリエイトする
みなみ設備工業株式会社

給排水衛生・空調など設備工事の設計・施工

野々市営業所 石川県野々市市上林5丁目33番地
TEL 076(248)3730 FAX 076(248)3356
<http://www.minamisetsubi.co.jp/>

防災ガイド

要配慮者のために

●災害のとき配慮が必要な人に優しく接しましょう

突然起きる災害のときに大きな被害を受けやすいのは要配慮者と呼ばれる人たちです。要配慮者とは、高齢者や子ども、障がいのある人、外国人など配慮が必要な人たちのことです。いざというときは地域の人みんなで協力して要配慮者を支援しましょう。



●要配慮者になったつもりで避難経路の点検を

目や耳の不自由な人や外国人に向けた警報・避難方法が正しく伝えられるのか、放置自転車などの障害物は無いかなど、日ごろからの点検が大切です。



●避難するときはしっかり誘導する

一人の避難行動要支援者※に複数の住民が支援するなど、具体的な救援体制を決めておきましょう。隣近所での助け合いがとても有効です。※要配慮者のうち、避難する際に特に支援が必要な方を避難行動要支援者といいます。

●困ったときこそ温かい気持ちで

非常時こそ、不安な状況に置かれている人に優しく接することが必要です。困っている人や要配慮者には思いやりの心を持って支援しましょう。



●日ごろから積極的なコミュニケーションをとりましょう

災害のときに円滑な支援活動をするために、日ごろからコミュニケーションをとっていることがとても大切です。

要支援者を誘導するときのポイント

高齢者や負傷者

- ・複数の人で対応します。
- ・緊急のときはおぶって避難します。
- ・リヤカー等も活用しましょう。

目の不自由な人

- ・杖を持つ手と反対側の肘の辺りに軽く触れるか、腕や肩を貸して半歩くらい前をゆっくり進みましょう。
- ・階段などの障害物を案内しながら進みましょう。

耳が不自由な人

- ・口を大きく動かし、はっきりと話しましょう。
- ・身振りや筆談などで正確な情報を伝えましょう。

外国人

- ・身振りや手振りで話しかけ、孤立させないようにしましょう。

車いすを利用している人

- ・階段では二人以上で支援します。上りは前向き、下りは後ろ向きで移動すると安全です。
- ・支援者が一人の場合はおぶいひもなどを利用し、おぶって避難しましょう。



避難行動要支援者名簿、個別計画

市では、災害時の避難誘導等の支援や安否確認を迅速かつ円滑に行うため、避難行動要支援者名簿を作成し、平常時から地域で助け合う体制づくりをすすめています。

この名簿は、消防署、警察署、民生・児童委員、市社会福祉協議会、自主防災組織(町内会)などの避難支援等関係者に提供します。(個人情報等は適切に管理し、避難支援に関わる目的以外には使用しません。)

また、要支援者を支援する人や普段いる部屋、避難方法を記載した個別計画を作成し、逃げ遅れを防ぎましょう。

お問い合わせ先 介護長寿課 高齢者福祉係 ☎227-6062

地域支え合いマップ

「地域支え合いマップ」とは、住民による支え合いを育むため、地域の社会資源や住民の支え合いに関する状況を記した地図のことです。

地震などの災害時には、ご近所での支え合いが必要不可欠であり、いざというとき支え合うには、普段からの関わりが大切になります。

マップ作りの過程で、地域の生活課題や社会資源等を掘り起こし、地域の支え合いによる解決を図ることを目指します。

お問い合わせ先

市社会福祉協議会 …… ☎ 246-0112
本町地区地域包括支援センター …… ☎ 246-8005
富奥地区地域包括支援センター …… ☎ 248-7676
郷・押野地区地域包括支援センター …… ☎ 294-6547

住まいが被害を受けたとき

住まいが災害により被害を受けたときは、あまりのショックに、何から手を付けたらいいかわからなくなるかもしれません。被災された方が一日も早く日常生活を取り戻せるよう、行政も様々な支援に動き出します。その支援を受けるためにも、被害状況を写真で記録するようお願いします。

》被害状況を写真で記録しましょう。

家などの被害状況を写真に撮っておくと、罹災・被災証明書の取得や保険の請求の際などに役立ちます。ポイントは家の中と外を撮ることです。

家の外部の写真の撮り方



- ・なるべく4方向から撮る。
- ・浸水した場合は浸水の深さも分かるように撮る。(メジャーなど比較できるものと一緒に撮るなど)

内部の写真の撮り方

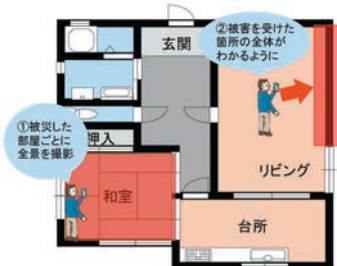

- ・被災した部屋ごとの全景を撮る
- ・被害箇所の「寄り」の写真を撮る。
- ・キッチンや洗面台などの住宅設備、家電などの被害状況も撮っておく。
- ・自転車、物置、農機具などの被害状況も撮っておく。

★被害を受けたすべての箇所の写真を撮りましょう。



出典:政府広報オンライン

》罹災・被災証明書

罹災・被災証明書とは、自然災害等により損傷のあった建物等の被害状況を証明するものです。被災者生活再建支援制度等の申請や保険の請求に必要となります。

被災から支援制度の活用までの流れ

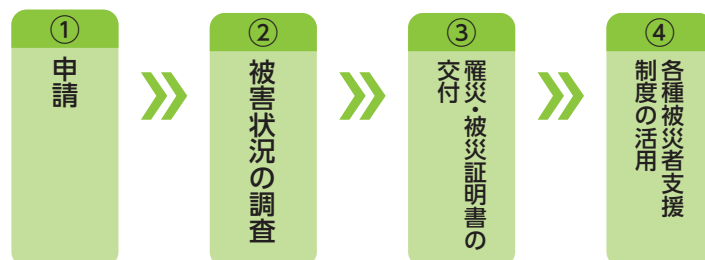

※火災の場合は申請した時点で、被害状況の調査が終了している場合があります。

問い合わせ先 税務課 資産税係 ☎227-6037

火災の場合は▶ 白山野々市広域消防本部 ☎276-1119

罹災証明書で受けられる被災者支援措置(一例)

給付

- ・被災者生活再建支援金
- ・義援金
- ・災害弔慰金 など

融資

- ・災害援護資金
- ・緊急小口資金 など

減免・猶予

- ・税金
- ・保険料
- ・公共料金等の支払い など

現物支給

- ・災害救助法に基づく応急仮設住宅
- ・住宅の応急修理 など

》空き家の適正管理

空き家の適正な管理を怠ることは、地震や台風などの災害が発生した場合に、建物の倒壊、屋根や外壁の飛散により、付近の住民や住宅に被害を拡大させる恐れがあります。

また、平常時においては、不法侵入や放火の恐れがあるなど、防犯上の観点からも周囲の生活環境に影響を及ぼすことが懸念されます。

空き家の所有者等は、次のようなことに心掛けましょう。

- 定期的に敷地内の除草や樹木の剪定を行い、こまめな換気や建物に破損がないかなど空き家の状態を点検する。
- 自分で管理できない場合は、業者などに依頼する。
- 不審者が侵入しないように施錠などを徹底する。
- 外壁等の破損や倒壊の危険がある場合は、早めに修繕、解体などを行う。
- 大雪時には、落雪などで周辺に迷惑とならないよう除雪を行う。
- 長期間不在となる場合や、空き家にする場合は、ご近所や町内会の方に連絡先を伝えておく。

問い合わせ先 建築住宅課 開発住宅係 ☎227-6087



地震災害

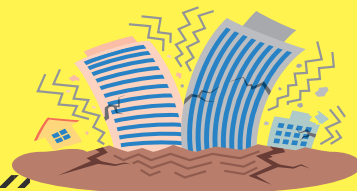

大きな地震が発生したとき、冷静に対応するのは難しいことですが、一瞬の判断が生死を分けることも考えられます。いざという時、「あわてず、落ち着いて」行動するために、行動パターンを理解しておきましょう。

災害のときに地域で協力して円滑な支援活動をするために、日ごろからコミュニケーションをとっていることがとても大切です。

》被害想定

石川県内とその周辺には多数の活断層があり、県内のどの地域も、約100年に一度程度の割合でかなりの規模の地震被害を経験しており、県全体としては30年に一度の割合で地震被害が発生しています。

本市の東側には森本・富樫断層帯があり、今後30年以内に地震が発生する確率は、2～8%と国内の活断層の中では、発生確率が高いグループに位置付けられています。



【野々市市の想定被害】

調査主体	石川県	環境省
調査年	平成10年	平成29年
地震の想定規模 (マグニチュード)	7.0	7.2
全壊建物	棟	8
	率(%)	0.1
半壊建物	棟	499
	率(%)	4.1
出火炎上件数	0	6
延焼棟数	0	565
死者	6	※
負傷者数	53	※
要救出者数	5	※
避難者数	428	2471
上水道排水管	被害箇所	343
	被害箇所/km	1.6

※は未調査項目です。

【想定地震の震源断層の位置】



【想定地震の規模等】(県想定)

想定地震	震源断層規模
加賀平野の地震	長さ 40km
	幅 20km
	傾き 鉛直
	M 7.0



》 地震発生時の行動

地震が起きたら

地震から身を守る最大のポイントは、普段からの備えとあわせて、落ち着いた行動です。ケガや火災などの二次災害を引き起こさないためにも、いざという時の行動を覚えておきましょう。



1 まずわが身の安全を図る。

家具の転倒や落下物から身を守るための行動「しゃがむ、かくれる、じっとする」を実施しましょう。



2 無理して火の始末をしない。

無理して火を消しに行くと、調理器具が落ちてきてやけどなどをしたりするので、揺れが収まるまで待ちましょう。



6 狭い路地、塀ぎわ、がけや川べりには近寄らない。

ブロック塀・門柱・自動販売機などは倒れやすいので要注意。

7 避難は徒歩で、荷物は最小限にする。

避難場所へは徒歩で避難を。車は使わない。避難する前にガスの元栓を閉め、電気のブレーカーを落としましょう。(注)

8 みんなが協力し合って応急救護を。

お年寄りや身体の不自由な人、ケガ人などに声をかけ、みんなで助け合いましょう。

3 非常出口を確保する。

とくに鉄筋コンクリートの建物内にいるときは、閉めたままだと建物がゆがみ、出入口が開かなくなることがあります。



4 火が出たらまず消火を。

「火事だ！」と大声で叫び、隣近所にも協力を求め初期消火に努めましょう。



9 正しい情報を入手し、余震に注意する。

うわさやデマに振り回されず、テレビやラジオで正しい情報を。

5 外へ逃げるときはあわてずに。

外に逃げるときは、瓦やガラスなどの落下物に注意し、落ち着いた行動を。



10 山や海に行ったときは、山崩れ、がけ崩れ、津波に注意する。

山間部や海岸地帯で地震を感じたら、早めの避難行動を。

(注) 避難して家を空けるときの、電気器具のコンセントを抜き、ブレーカーも切っておきましょう。スイッチが入ったまま倒れた電気器具や切断した電気の配線は、電気が復旧した際に火元となる可能性があります。

緊急地震速報が出されたら、身の安全を最優先に考えた行動を！！

緊急地震速報は、地震の発生直後に震源近くで地震波をキャッチし、強い揺れが発生する直前に知らせる情報です。最大震度5弱以上が推定される場合に、テレビやラジオ、携帯電話などを通じて知らせます。緊急地震速報を見聞きしてから揺れがくるまでの時間は、わずか数秒から数十秒しかありません。その短い時間に、身の安全を守ることを最優先にシェイクアウト行動(しゃがむ、隠れる、じっとする)を実施しましょう。※震源に近い地域では、緊急地震速報が強い揺れに間に合わないことがあります。



広 告



 エアコン エアコン・住宅設備 空調設備機器販売 住宅設備機器販売	 システムキッチン エンジン エンジン エンジン	 システムバス エンジン エンジン エンジン	 エコキュート エンジン エンジン エンジン	 トイレ エンジン エンジン エンジン
--	---	---	---	--

三谷産業コンストラクションズ株式会社
MITANI SANGYO CONSTRUCTIONS CO., LTD.

076-269-9988

野々市市御経塚三丁目 47 番
受付時間 8:30~17:30



防災ガイド

風水害



台風や前線などの影響により大雨が降り、冠水や河川が氾濫することもあります。ハザードマップなどを確認し、自宅や危険性が高い場所を事前に確認しておきましょう。また、大雨が予想される場合は最新の気象情報をこまめに確認しましょう。

》 台風

日本列島には毎年多数の台風が接近または上陸し、強風と大雨によりたびたび大きな被害にあっています。台風情報に注意して被害が出ないように備えましょう。

台風の大きさは「風速15m/秒以上の半径」、強さは「最大風速」で表されています。

●台風の大きさと階級分け

階級	風速15m/秒以上の半径
大型(大きい)	500km 以上800km 未満
超大型(非常に大きい)	800km 以上

●台風の強さと階級分け

階級	最大風速
強い	33m/秒以上～44m/秒未満
非常に強い	44m/秒以上～54m/秒未満
猛烈な	54m/秒以上

》 河川水位情報

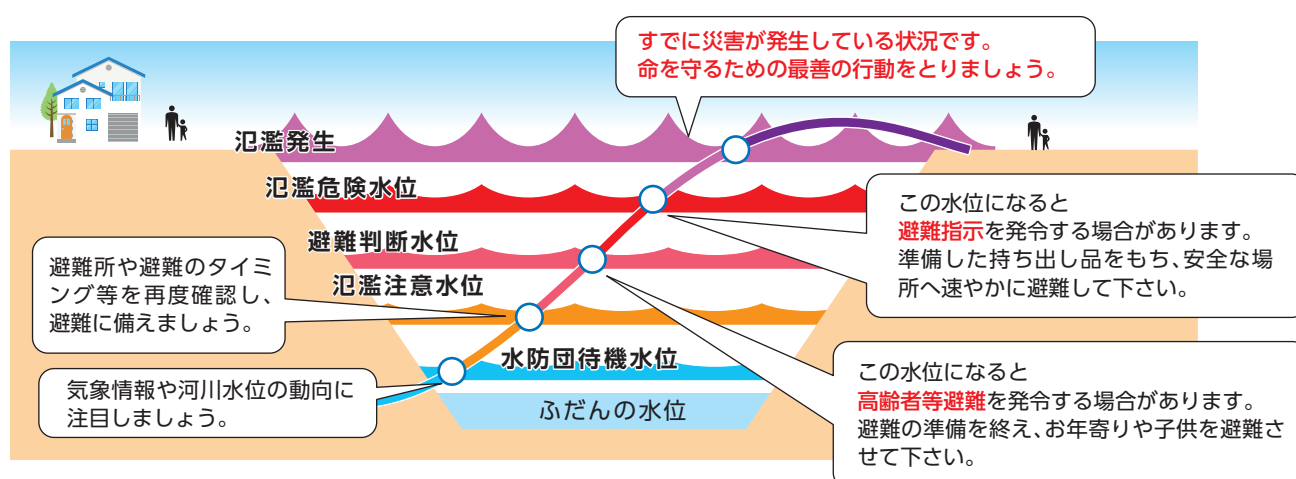

【水位観測地点】

手取川(鶴来観測所): 白山市鶴来大国町地内
 安原川(長池観測所): 野々市市長池地内

伏見川(米泉観測所): 金沢市米泉町地内
 高橋川(四十万田橋観測所): 野々市市新庄1丁目地内

広告



地域の皆様の笑顔のために。

私たちは家庭用エネルギーの提供者として“快適の輪”を大きく広げていきたいと考えています。

We would like to greatly expand the circle of energy as a provider of home comfort



BLUEGAS・SERVICE

北陸エルピーガス株式会社

フリーダイヤル: 0120-073-635

野々市市本町6丁目15番25号 TEL:(076)246-3635



5段階での避難情報発令

- ・警戒レベル3（高齢者等避難）または警戒レベル4（避難指示）が発令された場合は、地域の皆様で声をかけあって速やかに避難してください。
- ・市はさまざまな情報や地域の状況に応じて避難指示を発令します。そのため、必ずしも国や気象庁、県が発表する防災気象情報と同時に発令するものではありません。
- ・気象情報に注意し、避難情報が発令されていない場合でも、危険と判断した場合は自発的に避難行動をとることが「命を守る」ことに繋がります。

警戒レベル	市民がとるべき行動	避難情報	雨の情報	川の情報
5	【命を守る!】 すでに災害が発生している状況です。命を守るための最善の行動をとりましょう。	緊急安全確保	大雨特別警報	氾濫発生
4	【危険な場所から全員避難!】 避難情報が発令された地域の方は速やかに避難所など安全な場所へ避難してください。 避難所など安全な場所までの移動が危険と思われる場合は、自宅の2階へ避難してください。	避難指示	大雨・洪水警報が長引いている場合	氾濫危険水位
3	【危険な場所から高齢者等は避難!】 避難に時間を要する方（お年寄りや身体に障害のある方、乳幼児等）とその支援者は避難してください。 気象情報等に注意を払い、その他の方は避難の準備をしてください。	高齢者等避難	大雨・洪水警報	避難判断水位
2	【避難行動の確認!】 避難所や避難経路、避難のタイミングなどを再度確認してください。	—	大雨・洪水注意報	・水防団待機水位 ・氾濫注意水位
1	【災害への心構えを高める!】 気象情報等の最新の情報に注意してください!	—	早期注意情報	—

※警戒レベル1及び2については気象庁が発表し、警戒レベル3～5については市が発表します。

※事態の急変により、警戒レベル1～5の順番で発令するとは限りません。

※市が災害の状況を確実に把握できるものではない等の理由から、警戒レベル5は必ず発令されるものではありません。

WEB版洪水ハザードマップ

野々市市では、市民の皆様が安全で確実な避難行動をとることができるよう、「野々市市WEB版洪水ハザードマップ」を公開しています。これにより、現在お使いいただいているパソコンやスマートフォンから、簡単に現在位置の浸水想定や避難所に関する情報を調べることができます。

お問い合わせ先 建設課 河川管理係 ☎227-6023



広 告

あなたの街の屋根工事・屋根塗装・屋根リフォーム

屋根のトラブルおまかせください!

街の屋根やさんでは屋根や外壁、防水などの工事を承っております。

屋根
葺き替え

漆喰工事

防水工事

棟板金工事

屋根
カバー工法

雨樋工事

屋根
葺き直し

屋根塗装
外壁塗装

建設業許可取得 石川県知事許可 般-26 第141425号

株式会社ホクセイ
街の屋根やさん金沢店

〒921-8837
石川県野々市市清金3丁目122番地

点検・調査・お見積り・ご相談など無料で承ります!
0120-927-621 9時～18時まで受付中!

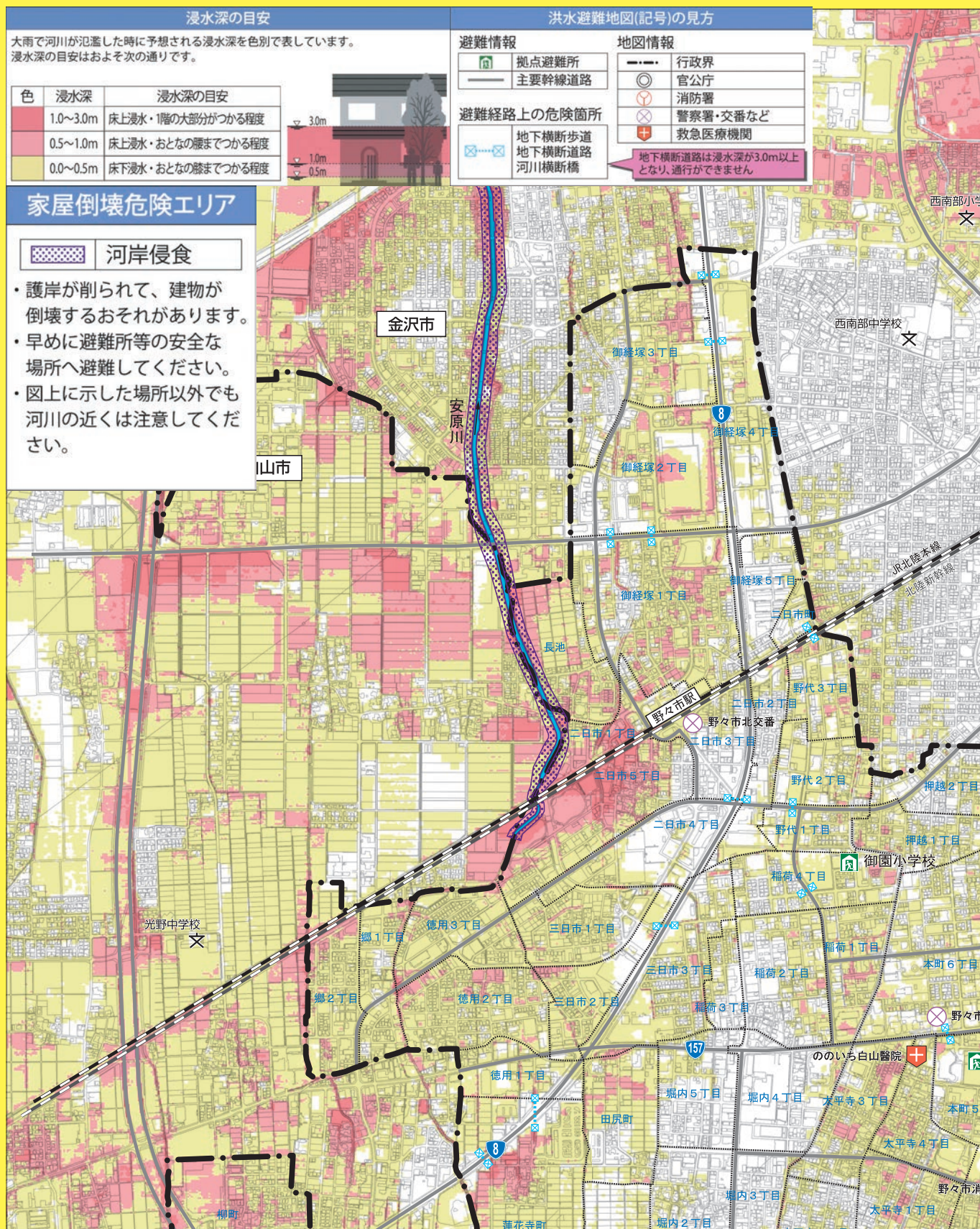

**1000年以上に1回の確率の大雨** による浸水想定区域図を示しています！

※1000年以上に1回の確率の大雨とは、2日間の総雨量が約900mm(金沢観測所の年間総雨量は約2400mm)の大雨です。

- 平成27年5月に水防法が改正され、想定し得る最大規模の大雨を対象として、国土交通省(一級河川手取川・石川県(二級河川高橋川・伏見川・安原川)から、あらたに浸水想定区域図が公表されました。
- この地図では、手取川・高橋川・伏見川・安原川の堤防や護岸から水があふれた場合や、複数の箇所で大規模な決壊し水が流出した場合に想定される浸水範囲と浸水する深さ、洪水による河岸侵食で家屋等の倒壊が想定される区域を示しています。
- この浸水想定にあたっては、対象4河川の氾濫以外は考慮していません。
- 降雨の状況によっては、色のついていない地域においても注意が必要です。
- 裏面には、約50年に1回の確率で発生する大雨を対象とした、浸水想定区域図を示しました。
- みなさんの住んでいる地域が、どのくらいの深さまで浸水するか確認しましょう。
- この地図を利用して、日頃から最寄りの避難所を確認し、安全な道のりを調べるなど、家族で水害時の避難について話し合いましょう。

避難所

最寄りの避難所を確認しましょう

施設名	所在地	電話番号
野々市小学校 (1階浸水時は2階に避難)	本町5丁目3-1	248-0084
御園小学校	稲荷4丁目128番	248-3201
菅原小学校	菅原町20-1	246-6066
富陽小学校	中林5丁目70番	246-4380
館野小学校	押野3丁目71番	248-0622
野々市中学校	三納3丁目1番	246-0115
布水中学校	押野2丁目100番	248-0039
金沢工業大学	扇が丘7-1	248-1100
石川県立大学	末松1丁目308番	227-7220
野々市明倫高校	下林3丁目309番	246-3191

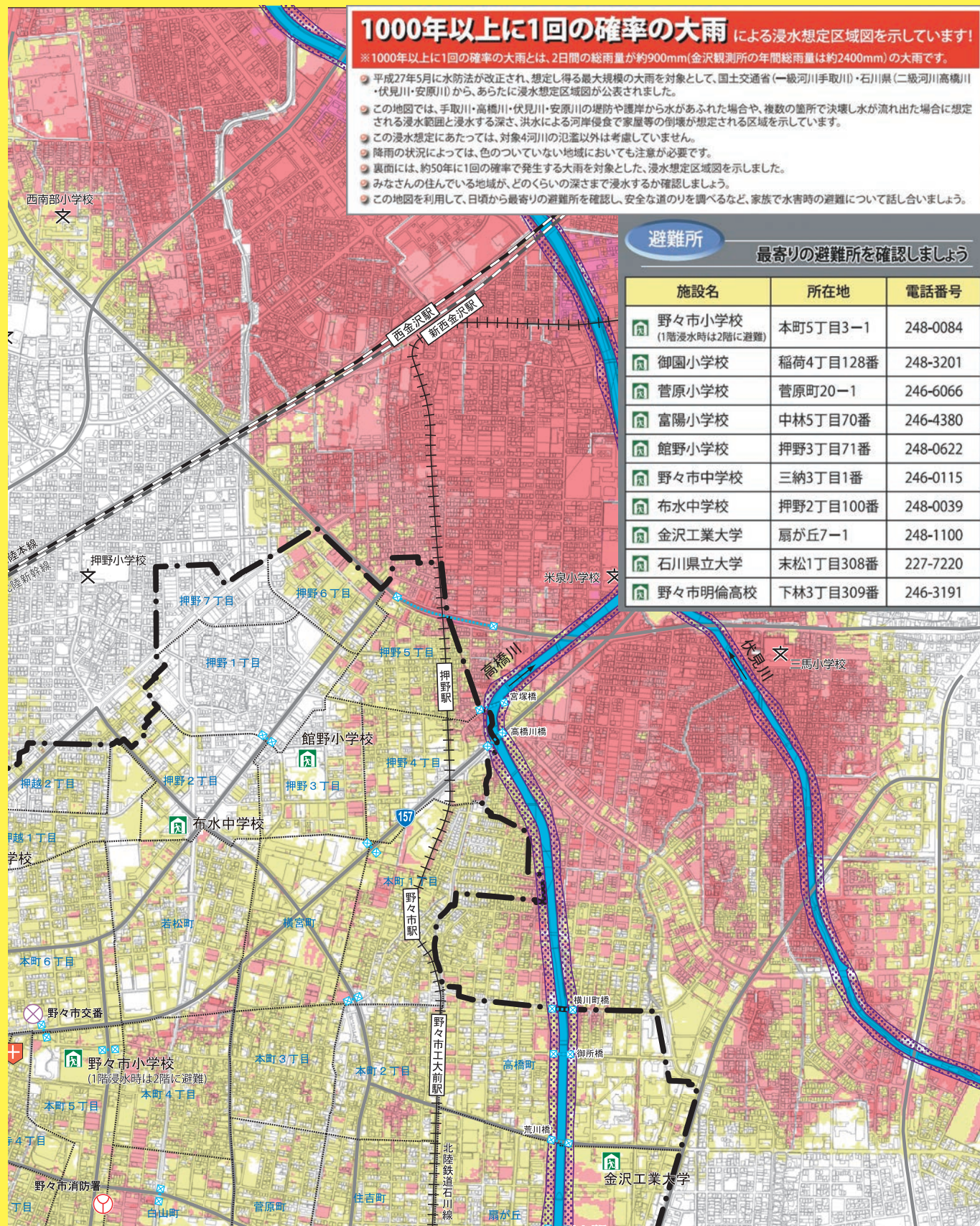

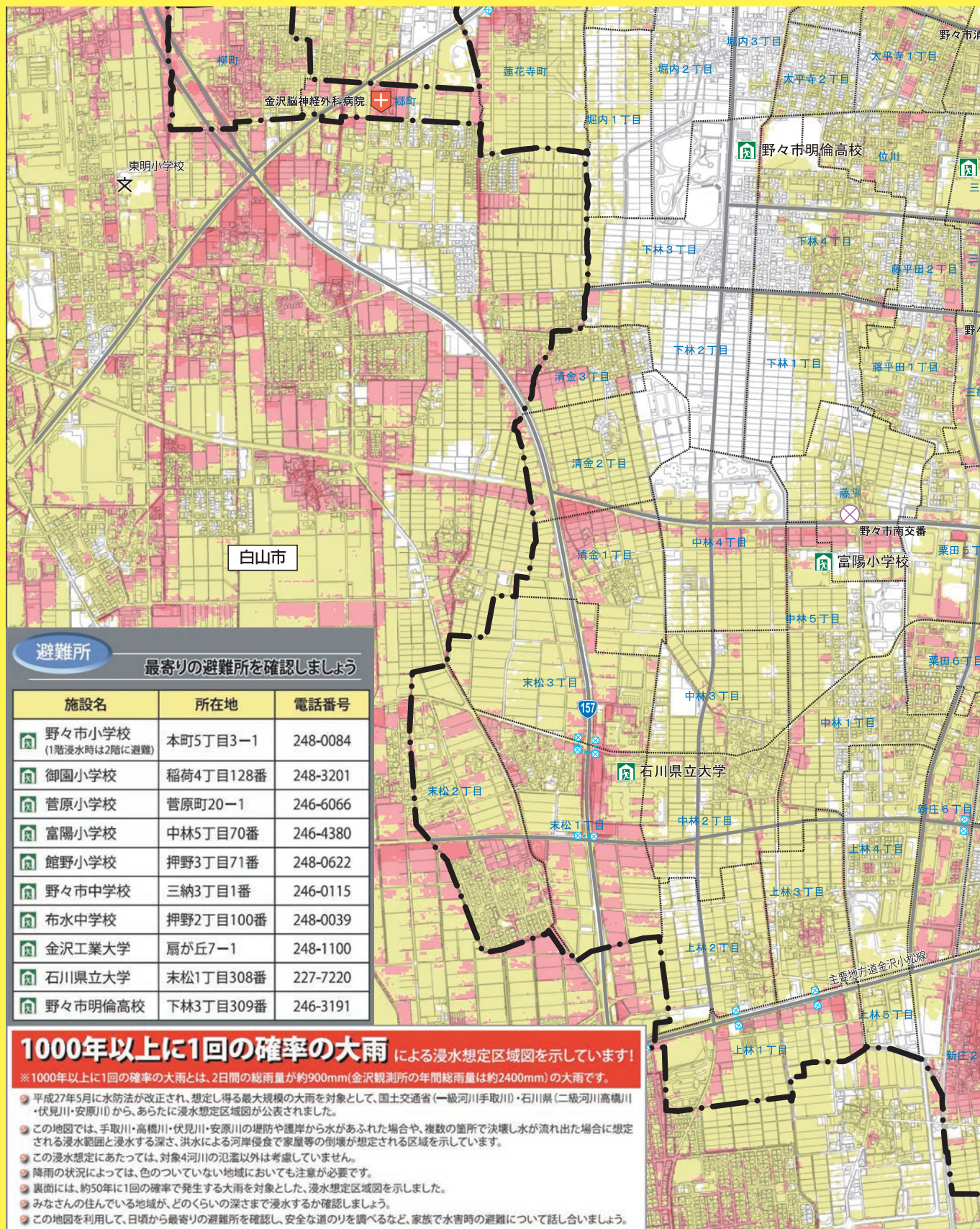

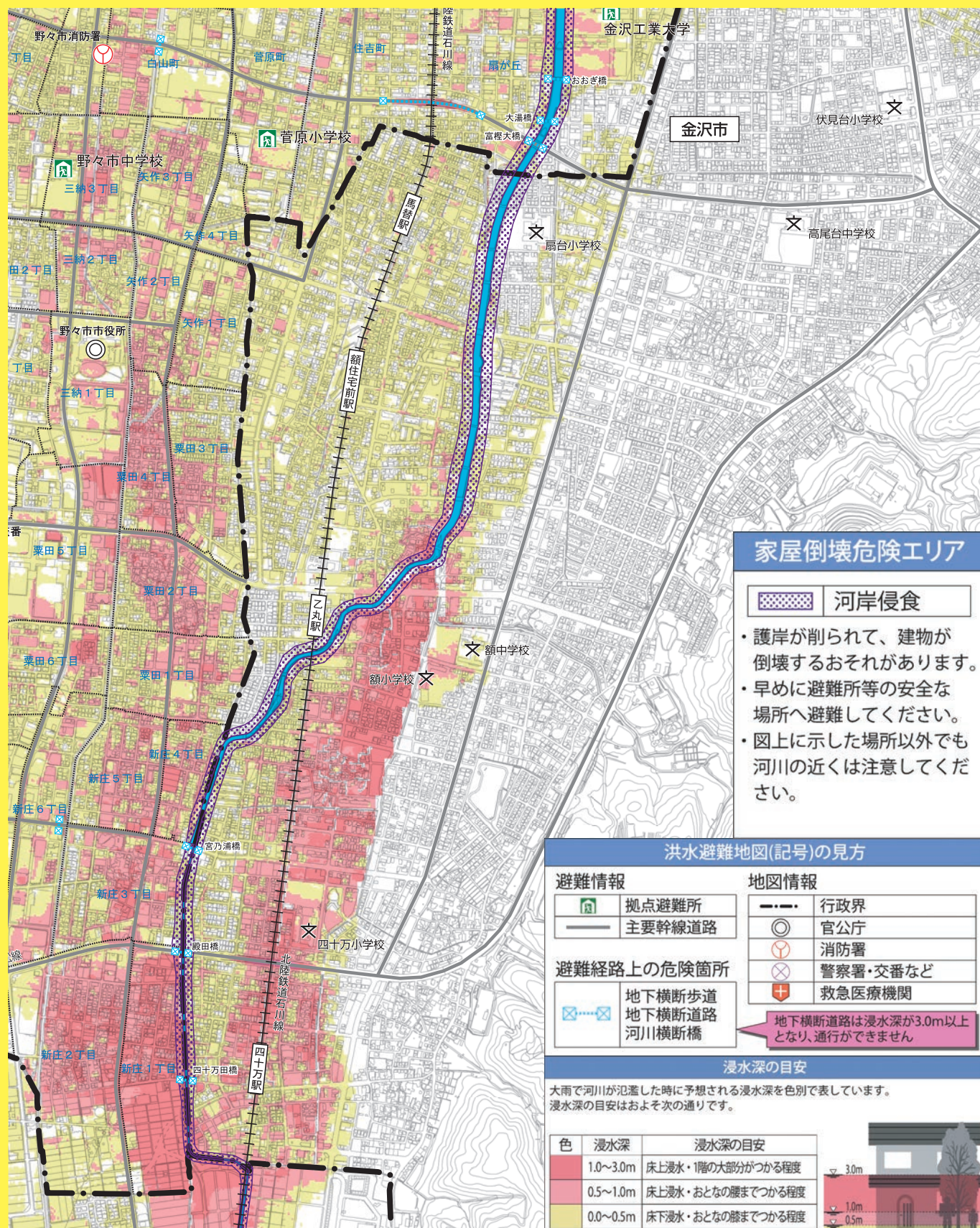

防災ガイド

火災



火災による被害をなくすためには、火災が起きる原因を知り、日頃から注意すること、そして万が一、出火した時にどのように行動すべきか覚えておくことです。火災による被害を少なくしていくために、家族、地域ぐるみで防火意識を高めていきましょう。

火災発生時の行動 もし出火したら・・・

行動1 早く知らせる

- 大きな声で「火事だー!」と叫び、隣近所に知らせる。声が出ないときは、非常ベルを鳴らすかやかんなべなど音が出るものをたたく。

- どんなに小さな火事でも必ず119番通報する。

※安全な場所に避難してから通報する。



覚えておこう! 「119」のかけ方

通報時に伝える内容は、下記を参考に。

- ① 火災であることを伝える
- ② 災害現場の場所(住所)
- ③ 何が燃えているか
- ④ けが人や逃げ遅れている人がいるか
- ⑤ かけている電話番号
- ⑥ 通報者の名前

携帯電話から通報する場合

災害地点を確認するのに時間がかかる傾向があります。携帯電話から通報するときは、次の点に注意してください。

- ◎ 所在や目標を確かめてから通報を
- ◎ 自動車からの通報は、安全な場所に停車してから
- ◎ 途中で切れないように注意を
- ◎ 高速道路では災害地点を正確に伝える

行動3 早く逃げる

- 天井まで火が燃え広がったら消火は困難。無理せず早めに避難する。
- 可能ならば、燃えている部屋の窓やドアを閉め、空気を遮断してから避難する。

本当に恐ろしいのは煙です!ぬらしたタオルやハンカチなどで口と鼻を覆いながら、低い姿勢で避難しましょう。



住宅用火災警報器

すべての住宅に住宅用火災警報器の設置が義務付けられています。家族の命や財産を守るために、住宅用火災警報器を設置しましょう。

就寝に使用する部屋がある階の階段の天井または壁に設置します。



就寝する部屋に取り付けます。

台所の設置義務はありませんが、取り付けをおすすめします。

住宅用火災警報器の定期的な作動確認をしていますか?



住宅用火災警報器は、一般的には電池で動いています。火災を感知するために常に作動しており、その電池の寿命は約10年とされています。住宅用火災警報器が適切に機能するためには適切な維持管理が重要です。

「いざ」という時に住宅用火災警報器が適切に作動するよう、火災予防運動の時期などに、定期的に作動確認を行い、適切に交換を行うように習慣づけましょう。

行動2 初期消火

- 火がまだ横に広がっているうちは消火が可能。
- 消火器や水だけでなく、毛布など手近なものを利用する。

覚えておこう! 火元によって消火方法が異なる

コンロ

- 油なべに水をかけるとは厳禁。
- 消火器は離れた位置からなべの全面を覆うように向け噴射する。
- 消火器がない場合は、シーツやバスタオルをぬらして手前からかぶせ、空気を遮断する。

カーテン・ふすま・障子

- カーテンは燃え広がる前に水をかける。できればレールから引きちぎり消火する。
- ふすまや障子などはけり倒して、踏み消す。その後、水をかけてしっかり消火する。

ストーブ

- 消火器は直接火元に向けて噴射する。
- 消火器がない場合は、シーツや毛布などをぬらして手前からすべらせるようにかぶせ、空気を遮断する。

たばこ

- 寝たばこなどにより布団などの綿製品が焦げた場合は、消したつもりでも見えないところに火種が残り、再び燃えだすことがあるので、浴槽などにつけ完全に消す。

電気器具

- いきなり水をかけると感電の危険がある。コンセントかブレーカーを切り、消火器で消火する。

衣類

- 着衣に火がついたら、あわてず走らず水道水など身近な水で消火する。水がない屋外では、地面を転げ回って消火する。

消火器の使い方

- 1 安全ピンに指をかけ、上に引き抜く
- 2 ホースをはずして火元に向ける
- 3 レバーを強く握って噴射する

消火器の構え方

- ① 火の風上にまわり、風上から構える
- ② やや腰を落として、低く構える
- ③ 炎を狙うのではなく、火の根元を掃くように左右に振る

※屋内で使用する場合は、避難場所を確保してから使用する。





災害情報の入手

災害時の情報等はさまざまな方法でみなさんに伝達されます。情報の伝達方法を確認しておきましょう。また、事前登録が可能なものについては登録しておきましょう。



☐ ほっとHOTメールののいち

市からのお知らせや防災情報、交通・防犯情報などを配信する登録制メールです。

～登録方法～

nonoichi@entry.mail-dpt.jp
に空メールを送信するか、二次元
バーコードを読み取ってください。



県河川総合情報システム

雨量、水位などを調べることができます。



災害用伝言ダイヤル

大災害に際し、被災地との通話が困難になった場合、災害用伝言ダイヤルが提供されています。



結ネット

地域の情報を受け取ることができるスマートフォンアプリ。町内会の電子回覧板としての使用やイベントの出欠連絡、災害時は安否確認システムとして機能します。



Yahoo!防災速報

地域の災害情報などをスマートフォンアプリで知らせます。



えふえむ・エヌ・ワン(76.3MHz)

緊急割り込み放送

災害時には通常のラジオ放送を停止し、市がFM電波を利用した緊急放送を行います。

171



をダイヤルした後、
ガイダンスに従ってください。



災害用伝言版(web171)

パソコンやスマートフォンなどから、固定電話、携帯電話などの電話番号を入力して、伝言の登録、確認ができます。



<https://www.web171.jp>

》 防災行政無線

防災行政無線は、非常時は、市内28か所に整備した屋外拡声子局(スピーカー)を通じて正確な情報を一斉送信するほか、全国瞬時警報システム「Jアラート」とも連動し、緊急地震速報や弾道ミサイルなどの武力攻撃の際にもいち早く情報を提供します。

また、屋外拡声子局の無線設備と市役所との相互通信も可能となります。

※無線システムが正常に機能しているかを確認するため、定時(9月～4月17時・その他18時)に音楽チャイムを放送します。

また、定期的に全国瞬時警報システム「Jアラート」とも連動した訓練も行います。

なお、大雨や強風の際には、放送が聞き取りにくい場合がありますので、防災行政無線情報ダイヤル(246-1000(要通話料))や、ほっとHOTメールののいちをあわせてご活用ください。

※野々市市内で火災が発生した際は、サイレンを3回吹鳴します。

》 防災行政無線屋外拡声子局 設置場所一覧

菅原小学校

高橋町 せせらぎ公園

野々市工大前駅

野々市小学校

防災コミュニティセンター

栗田公民館

清金一丁目

清金公園

新庄東公園

新庄ひばり公園

中林倶楽部

野々市市役所

野々市中学校

野々市南部公園

富陽小学校

ラフォーレ末松

稲荷公園

郷公民館

徳用つばき公園

野々市駅南口

野々市市民体育館

御園小学校

柳町集会所

あやめ公園

押野中央公園

館野小学校

布水中学校

ふるさと歴史館



避難



大地震や風水害などの災害が発生し、建物内にとどまることが危険な状態になった場合は、落ち着いてすばやく避難する必要があります。その際には、高齢者や障がい者などの要配慮者の安全確保を念頭に置き、声掛けなど近隣で協力することが大切です。

避難の流れ

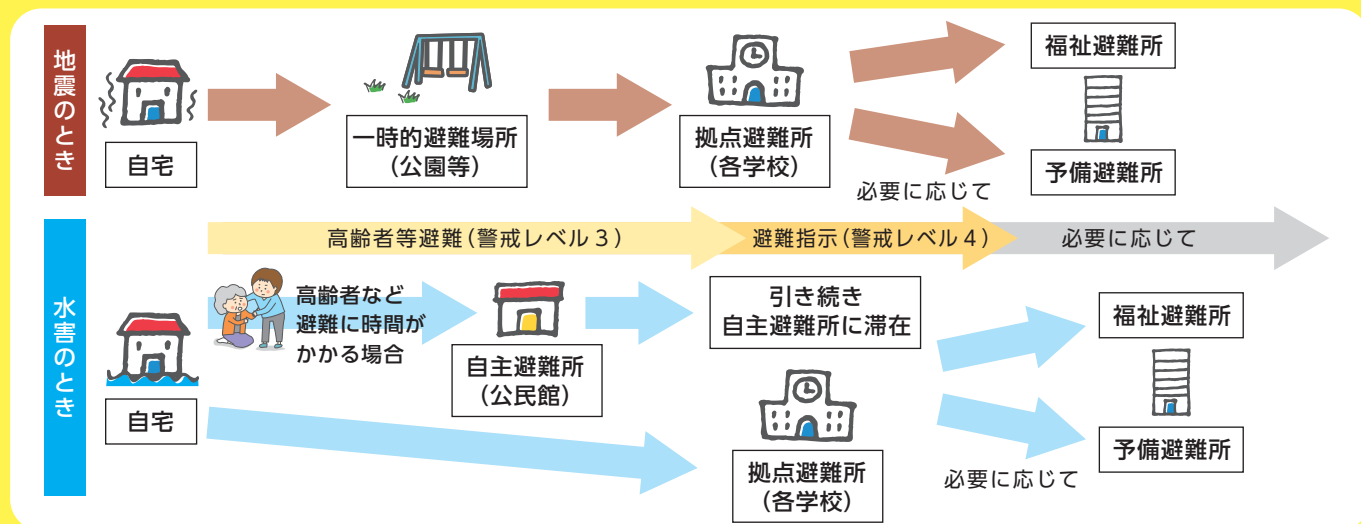

一時的避難場所一覧

一時的避難場所はあらかじめ町内会ごとに定められた災害時の集合場所です。

令和2年10月現在

※一時的避難場所は町内会において選定しています。

町内会名	場所	町内会名	場所	町内会名	場所	町内会名	場所
本町1丁目	本町若葉台公園	新庄3丁目	新庄すみれ公園	下林	下林さくら公園	郷町	郷町町内会館前
本町1丁目(県住)	県営住宅町内集会所前	新庄4丁目	花の木台公園	位川	位川公園	柳町	簡易水道跡地(柳町122番2)
本町2丁目	布市神社	新庄(5・6丁目)	新庄ひばり公園		(1丁目) 太平寺東公園	長池	長池公園(陽の広場)
本町3丁目	本町児童館前		(1丁目) 栗田中央公園	太平寺	(2丁目) 太平寺西公園		館野小学校(正門前)
本町4丁目	本町4丁目会館前		(2・5丁目) 栗田公民館前広場		(3丁目) セブン・イレブン 野々市太平寺3丁目店 駐車場	押野	押野南公園
本町5丁目	本町5丁目 会館駐車場		(3丁目睦) 栗田パンダ公園		(4丁目) フォルテ第4駐車場		押野中央公園
本町6丁目	本町やまいろ公園		(3丁目サングリーン) 栗田東公園	清金	清金会館		押野会館前
若松町	若松力石公園		(3丁目白嶺) 栗田北公園	清金3丁目	清金公園		押野子ども広場
横宮町	北横宮公園		(4丁目) 栗田6号緑地階段周辺	末松	ラフォーレ末松駐車場		スポーツセンター 駐車場
高橋町	せせらぎ公園		(6丁目) 南栗田団地ポンプ小屋	稲荷	稲荷公園		館野小学校グラウンド(プール横)
扇が丘	扇が丘ホタルの里公園			堀内	堀の内公園	押野丸木	馬渡公園
	扇が丘東公園						丸木子どもの広場
住吉町	(2〜7班、9班、10班) すみよし公園			堀内新	(北部) 三日市万葉台南公園		押野東公園
	(1班、8班、11班) 菅原小学校体育館前	矢作	(1・2丁目) 矢作諏訪公園		(南部) 下川宅駐車場(堀内5丁目218)	押越	押越公園
菅原町	菅原町集会所前		(3・4丁目) 矢作西城公園	田尻町	吉田宅前駐車場(田尻町81-1)	野代	野代公園
菅原団地	菅原団地集会所横公園	三納	保健センター 西側駐車場	蓮花寺町	蓮花寺会館前		(1・2丁目) 御経塚史跡公園
白山町	かわいぐち公園	藤平	藤平集会所前	三日市	三日市会館前	御経塚	(4丁目) フィットネスクラブ エイム21
中林	中林公民館前	藤平田	よつば公園	三日市新町	三日市万葉台北公園	あやめ	御経塚あやめ公園(木の広場)
中林丸の内	富奥保育園前駐車場	藤平田2丁目	藤平田1号緑地前	二日市	JR野々市駅南口前	あすなろ団地	あすなろ公園
上林	野々市南部公園			徳用	徳用南公園		
新庄1丁目	新庄1丁目公民館						
新庄2丁目	新庄西公園						





自主避難所

自主避難所は、高齢者など避難に時間がかかる場合や一人で自宅にいるのが不安な場合に自主的に避難する場所です。(食料や毛布は各自が持参してください。)

避難所名	所在地	面積 (㎡)	収容人員 (人)	避難者受け入れについて
中央公民館	本町2丁目1-20	250	100	開設の際はテレビやラジオ、ホームページ、 ほっとHOTメール等でお知らせします。 ※開設前に避難することはできません。
富奥防災コミュニティセンター	中林5丁目3-22	490	190	
郷公民館	田尻町94	120	40	
押野公民館	押野3丁目70	220	80	

拠点避難所

拠点避難所は、災害の危険が切迫した緊急時において安全が確保される指定緊急避難場所と被災者が避難生活を送るための指定避難所を兼ねた施設であり、災害発生当初(地震は震度5弱以上のとき、風水害の場合は避難指示(警戒レベル4)が発出されたとき)に開設され、食料や毛布などの物資を備蓄しています。

避難所名	所在地	面積 (㎡)	収容人員 (人)	受入対象町内会
野々市小学校	本町5丁目3-1	990	390	本町4丁目、本町5丁目、白山町、太平寺
御園小学校	稲荷4丁目128	810	320	稲荷、三日市、三日市新町、二日市、徳用、郷町、長池、野代、あすなろ、御経塚、あやめ
菅原小学校	菅原町20-1	930	370	本町3丁目、住吉町、菅原町、菅原団地
富陽小学校	中林5丁目70	950	380	中林丸の内、新庄1丁目、新庄2丁目、新庄3丁目、新庄4丁目、新庄5丁目、栗田、藤平
館野小学校	押野3丁目71	780	310	本町1丁目、本町1丁目県住、横宮町、丸木、押野
野々市中学校	三納3丁目1	1,200	480	矢作、三納、藤平田、藤平田2丁目、位川
布水中学校	押野2丁目100	860	340	本町6丁目、若松町、押越
金沢工業大学	扇が丘7-1	2,170	860	本町2丁目、高橋町、扇が丘
石川県立大学	末松1丁目308	920	360	中林、上林、清金、末松
野々市明倫高校	下林3丁目309	4,140	1,650	下林、清金3丁目、堀内、堀内新、田尻町、蓮花寺町、柳町

予備避難所

予備避難所は災害の規模や避難者数に応じて二次的に開設される避難所です。

避難所名	所在地	面積 (㎡)	収容人員 (人)	避難者受け入れについて
市民体育館	下林3丁目97	1,460	580	災害の規模に応じて開設する予備的な避難所であり、避難者は、拠点避難所から二次的に避難します。 災害時に自宅等から直接避難することはできません。
スポーツセンター	押野2丁目30	1,480	590	
交遊舎	二日市1丁目2	260	100	
中央公民館	本町2丁目1-20	250	100	
富奥防災コミュニティセンター	中林5丁目3-22	490	190	
郷公民館	田尻町94	120	40	
押野公民館	押野3丁目70	220	80	
防災コミュニティセンター	本町1丁目2-50	90	30	
第1コミュニティ消防センター	本町2丁目17-10	120	40	
第2コミュニティ消防センター	中林5丁目30-1	50	20	
第3コミュニティ消防防災センター	田尻町96-14	60	20	
第4コミュニティ消防防災センター	押野2丁目313-2	60	20	
文化会館フォルテ	本町5丁目4-1	950	380	
女性センター	稲荷4丁目155	230	90	
教育センター	本町4丁目21-27	150	60	
ゴールドジム ヴィテンののいち	横宮町67-1	1,590	630	
フィットネスクラブ エイム21	御経塚4丁目10	860	340	
二本松物流株式会社本社	徳用3丁目18	1,160	460	
満天の湯・道の宿 白山インター店	柳町460	—	—	

福祉避難所

福祉避難所は、避難所での集団生活が困難な高齢者など特別な配慮を必要とする方の避難所です。

避難所名	所在地	面積 (㎡)	収容人員 (人)	避難者受け入れについて
老人福祉センター椿荘	矢作3丁目1-2			避難所での集団生活が困難な高齢者など特別な配慮を必要とする者の避難所で、高齢者等は拠点避難所から必要に応じて、二次的に避難します。 災害時に自宅等から直接避難することはできません。
いきがいセンター矢作	矢作3丁目2-10			
いきがいセンター御経塚	御経塚1丁目38			
特別養護老人ホーム富桜苑	中林4丁目62			
特別養護老人ホームかんじん	新庄2丁目45			

自宅や親戚、知人宅への避難

避難とは「難」を避けることです。万が一の際は自宅や親戚、知人宅への避難を検討し、日ごろから準備や相談をしておきましょう。

応急手当



突然の災害では、けが人が出ても救急車がすぐに駆けつけられるとは限りません。万が一に備え、応急手当の方法を覚えておきましょう。

心肺蘇生法

(1) 周囲の安全確認

車の往来がないか、室内に煙が立ち込めていないかなど、自分の安全を確保してから、傷病者に近づく。

周囲の安全確保をお願いします！



(2) 反応を見る

呼びかけながら肩を叩き、反応がなければ助けを求め、119番通報とAEDの手配をする。



(3) 反応がなければ呼吸を見る。

10秒以内で普段どおりの呼吸がなければ、胸骨圧迫を行う。



(胸や腹部の動きを観察)

(4) 胸骨圧迫

- ① 傷病者の横に両ひざ立ちになる。
- ② 胸の真ん中に片方の手の付け根を置き、他方の手をその上に重ねる。
- ③ 肘を伸ばし、胸が約5センチ沈み込むように圧迫する。
- ④ 少なくとも1分間に約100回の速さで30回圧迫する。



(5) 胸骨圧迫と人工呼吸の組み合わせ

人工呼吸が行える場合は、「胸骨圧迫を30回、人工呼吸を2回」を1セットとして、この動作をAEDが到着するまで繰り返す。



(6) 人工呼吸

- ① 頭を後ろにのけぞらせ、あご先にあげて気道を確保する。
 - ② 親指と人差し指で鼻をつまみ、鼻の穴をふさぐ。
 - ③ 大きく口を開けて1回約1秒かけて息を2回吹き込む。
- ※出血や傷があると感染症のリスクがあるため、できるだけ人工呼吸用マスクを使う。
- ※うまくできない、口と口が直接接触することに抵抗がある場合は、人工呼吸を省略して、胸骨圧迫のみを行う。

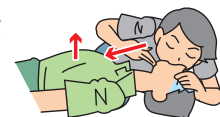

心肺蘇生法を中止するのは・・・

・救急隊に引き継いだとき

救急隊が到着したら、傷病者の倒れていた状況、実施した応急手当や心肺蘇生法内容、AEDによる電気ショックの数などを伝える。AEDは自動的に心電図波形や加えたショックの回数などを記録している。

・傷病者が動き出す、うめき声を出す、あるいは正常な呼吸が出現したとき

ただし、気道確保が必要になるかもしれないため、慎重に傷病者を観察しながら救急隊を待つ。この場合でも、AEDの電極パッドははがさず電源を入れたままにしておく



AEDの使い方

(1) 電源を入れる

・ふたをあけると自動的に電源が入る機種もある。

(2) 電極パッドを胸に貼る。

- ・電極パッドを貼る位置は電極パッドに描かれた絵のとおり皮膚にしっかり貼る。
- ・体が汗や水で濡れていたらタオルで拭く。
- ・AEDの小児用電極パッドを貼る対象は6歳くらいまで。小児用パッドがなければ成人用電極パッドを使う。

(3) 電気ショックの必要性の判断

・AEDの心電図解析中は傷病者に触れないようにする。

(4) ショックボタンを押す。

・誰も傷病者に触れていないことを確認してから点滅しているショックボタンを押す。

→以降はAEDの指示に従う。



AED設置施設一覧(令和2年4月1日時点)

野々市市役所	御経塚保育園	館野小学校
学びの杜のいちカレード	あすなろ保育園	野々市中学校
中央公民館	はくさん保育園	布水中学校
富奥防災コミュニティセンター	子育て支援センター菅原	小学校給食センター
郷公民館	本町児童館	文化会館フォルテ
押野公民館	第1・第2・第3・第4	ふるさと歴史館
女性センター	つばきクラブ	郷土資料館
スポーツランド	第1・第2きのこクラブ	特別養護老人ホーム
スポーツセンター	第1・第2・第3	富樫苑
市民体育館	すがはらクラブ	消防団第1分団
市民野球場	第1・第2たちのクラブ	消防ポンプ車内
中央公園 椿育成棟	保健センター	消防団第2分団
武道館	老人福祉センター椿荘	消防ポンプ車内
交遊舎	いきがいセンター矢作	消防団第3分団
中央保育園	いきがいセンター御経塚	消防ポンプ車内
富奥保育園	野々市小学校	消防団第4分団
押野保育園	御園小学校	消防ポンプ車内
	菅原小学校	
	富陽小学校	

》 その他

出血

- ・清潔なタオルやガーゼなどを傷口に当て、その上から直接手で圧迫する。
 - ・包帯があれば、ガーゼやハンカチの上から巻く。
 - ・できるだけ傷口を心臓より高くしておく。
- ※応急手当をするときは、感染症予防のため血液に直接触れないよう、ビニール袋などを使用する。



やけど

- ・服が燃えるやけどの場合は、服を着たままの状態ですぐに水で洗ってください。
- ・やけどが広範囲の場合は、ホースやバケツで水をかけるか水につけた清潔なシーツなどでやけどをしたところを包んで冷やします。



我が家の防災メモ

●避難所

一時的避難場所	拠点避難所

●家族が見つからないときの集合場所・時間

前	時	分	～	時	分
---	---	---	---	---	---

●かかりつけ病院・医師及び投薬の処方箋情報

名前	年齢	性別	かかりつけ病院・医院	診療科目	電話番号	所在地	病名	投薬名

広告

国土交通省 技能認証 ドローンスクール

即戦力のドローンパイロットを養成します！

撮影・測量・点検・農業ビジネス応援！

<http://drone.inuwashi.info>

アカデミー北陸 金沢校

野々市市野代 3-143 TEL 076-294-8388



家の避難行動計画 (マイ・タイムライン)



平常時に考えておくこと

平常時の確認事項

○自宅の状況を確認 自宅の危険性についてハザードマップから確認しましょう。

浸水深: _____ m

自宅が家屋倒壊危険エリアにある

☐ はい

☐ いいえ

○避難する場所

☐ 拠点避難所 ☐ 浸水想定区域外にある親戚・知人の自宅 ☐ 近くの頑丈な建物

☐ 自宅の浸水しない場所(2階など) ☐ その他

避難する場所:

避難する場所までの移動時間: _____ 分

○避難する際に 支援してくれる人 名前: _____

(電話 _____)

気に掛ける人

名前: _____

(電話 _____)

○避難を開始するタイミング

☐ 自宅が家屋倒壊危険エリアにある

☐ 小さな子供や身体の不自由な方など避難に時間を要する



警戒レベル3
高齢者等避難

☐ 上記以外で、自宅が浸水想定区域内にある

警戒レベル4
避難指示

必要なものを準備しましょう。

- ☐ 水・食料
- ☐ ヘルメット
- ☐ レインウェア
- ☐ 懐中電灯
- ☐ 着替え(下着、おむつ)
- ☐ タオル
- ☐ ティッシュ
- ☐ 携帯電話・充電器
- ☐ モバイルバッテリー
- ☐ 携帯用ラジオ
- ☐ メガネ
- ☐ 保険証
- ☐ 常備薬(お薬手帳)
- ☐ 女性用衛生用品
- ☐ 乳幼児用品(ミルク等)
- ☐ 洪水ハザードマップ

- ☐
- ☐
- ☐
- ☐
- ☐
- ☐
- ☐
- ☐

3日前

雨風が強くなる前に行うこと

気象・行政の情報

◎台風予報

・大規模な台風の予報



◎台風に関する気象情報



◎大雨・洪水注意報

豪雨災害のおそれに関する
気象庁の緊急会見

◎大雨・洪水警報

◎河川が避難判断水位に到達

警戒レベル3

高齢者等避難を発令(緊急速報メール)

◎河川が氾濫危険水位に到達

警戒レベル4

・避難指示を発令(緊急速報メール)

避難のポイント

実際に避難するために必要なことを考えましょう。

- ☐ 持ち出し品の準備
- ☐ 家電・家具などの2階への移動
- ☐ 自宅の浸水対策
- ☐ 避難場所の確認
- ☐ 情報入手手段の確認、登録
- ☐ ペットを預ける



避難する際の注意点を考えましょう。

- ☐ 避難所の開設状況の確認
- ☐ 持ち出し品の確認
- ☐ レインウェアの着用
- ☐ スニーカーの着用(長靴は水が入るため避難行動が困難)
- ☐ 電気ブレーカー、ガスの遮断
- ☐ 暗くなる前の避難
- ☐ 警戒レベル3が発令されたら、避難に時間を要する人や支援者は避難を開始
- ☐ 避難する場合は、近所への声掛け
- ☐ 警戒レベル4が発令されたら、全員避難
- ☐ 避難場所へ避難できない場合は、2階へ避難(垂直避難)
- ☐ 避難の状況を家族や親戚等に連絡・伝言(171番災害伝言ダイヤル等)

ここまで避難を完了

- ☐ 避難が完了していない場合は、直ちに避難を開始
- ☐ 外へ避難することでかえって命の危険がある場合は、建物内の安全な場所にとどまり、命を守る最善の行動を実施
- ☐ 自分の状況を家族や親戚などに連絡

■ 家族や親戚の情報

名 前	電話番号	必需品	昼の居場所	備 考

24時間前

避難行動を開始する時期

12時間前

身の安全を確保すべき時期

0時間

◎大雨特別警報(緊急速報メール)

◎台風上陸

◎氾濫発生



警戒レベル5

河川が氾濫(緊急速報メール)

野々市市の概要

地勢

野々市市は、石川県のほぼ中央に位置し、山・海のない全くの平坦地です。市は、北東部を金沢市と、南西部を白山市にそれぞれ接しています。

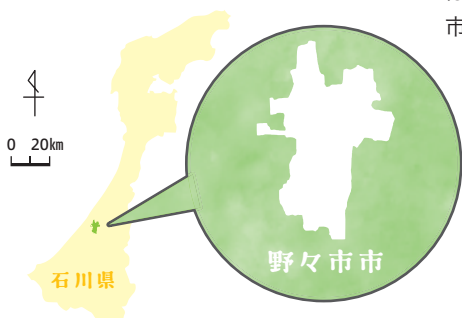

面積	13.56平方キロメートル
東西	4.5キロメートル
南北	6.7キロメートル
海拔	最高:49.6メートル 最低:8.4メートル (国土地理院の基準点)

野々市市 愛と和の市民憲章

遙かに霊峰白山を仰ぐ野々市市は、古くから加賀の中心として栄えたところです。

わたくしたちは、この恵まれた自然環境と歴史・文化・産業の豊かなまちに住むことを大きな誇りとし、限りなく平和で繁栄することを願い、ここに市民憲章を定めます。

- 一、郷土を愛し、緑ゆたかな住みよいまちをつくりましょう。
- 一、伝統を重んじ、教育文化の香り高いまちをつくりましょう。
- 一、健康を増進し、活みなぎる明るいまちをつくりましょう。
- 一、勤労を尊び、感謝と奉仕の心で温かいまちをつくりましょう。
- 一、秩序を守り、笑顔でふれ合う和やかなまちをつくりましょう。

(昭和55年11月3日制定、平成23年11月11日市制施行にともない一部改訂)



人口・世帯数

令和3年1月1日現在



人口 53,528人



男性 27,113人 女性 26,415人



世帯数 24,363世帯

広告

ののいち蕎麦倶楽部

手打ちそばの楽しさと美味しさ



生涯学習として手打ちそばを学び
振る舞いそば、としこしそばを

野々市市藤平144-5
問合せ TEL:076-248-1761
FAX:076-248-0157

段位認定制度・有
男女年齢問わず会員募集中

あなたを守る傘でありたい
防水・塗装工事のことなら 日精工業株式会社



防水・塗装工事のエキスパート

日精工業株式会社

本社 金沢市新保本1-465
TEL (076)240-1101(代)
FAX (076)240-1127

野々市営業所 野々市市新庄5-258

日精工業株式会社

検索

広告



株式会社 清水建築

〒921-8815 石川県野々市市本町1-22-20

076-248-0534

石川県知事許可 第002015号

増築解体工事
耐震補強工事

建築工事
土木工事

土地造成工事
一般土木工事

新築・改築
リフォーム
外構工事



わたしのノノイチばん!

2020年度版全国「住みよさランキング※」ナンバー1にも選ばれた
とっても住みやすい野々市市。
具体的にはどんなところが魅力的?
一緒に探っていきましょう!

※東洋経済「都市アータック」

いつでも、何度でも、1年生を始められる
仕事・遊び・食・出会いが詰まった「みんなの学び舎」

1の1 NONOICHI

「にぎわいの里のいち カミーノ」内の新しい市民の憩いの場「1の1 NONOICHI」。
「1の1食堂」では定食などおいしく健康的なメニューが楽しめます。「シェアキッチン」で
は、当番制で毎日違うお店が出店。多彩なメニューで毎日来てても飽きることがないかも?
芝生広場ではマルシェなどのイベントを開催! ヒトやモノ・コトが集まり新しい発見に出
会える場所です。



1の1ショップやシェアオフィスも
併設されています。



What's

にぎわいの里のいち カミーノ

これまでの公民館機能に、市民協働のまちづくりを
進める拠点となる市民活動センター機能を加えた複合
施設と、本市物産品の販売や観光PR拠点となる
商業施設の機能をあわせ持ち、より一層のにぎわ
い創出が期待される施設として、誕生しました。



問 1の1 NONOICHI

📍本町2丁目1番21号(にぎわいの里のいち カミーノ内)

☎259-1167(1の1直通) ☎248-7332(野々市市観光物産協会)

[営業時間] 9:00~20:00 [ドリンク・1の1ショップ] 9:00~20:00

[1の1食堂] 11:00~20:00(ラストオーダー19:30)

[シェアキッチン] 10:00~20:00

[定休日] 月曜(祝日の場合は営業) [駐車場] あり

詳細はこちらを
チェック

facebook



本日の給食当番などの
最新情報が盛りだくさん!
SNSで「1の1」発信中!



Instagram



子育て世代に嬉しい!!

保育園の待機児童数^{ゼロ}0!

野々市市には17の認可保育園
が存在しています。そのため、
待機児童問題がありません。
ゆっくり検討して家族ごとの生
活スタイルに合った保育園を選
ぶこともできます。



子どもが遊べる公園がいっぱい!

市内には子ども連れで遊べる公園
がたくさんあります。家の近所の
公園をチェックするもよし、少し
足を伸ばしてお気に入りの公園
を探してみるのもよし。休日の遊
び場候補がたくさんあるのは
野々市市ならではの。



乗っていいバス♪ のっティバス

のっティ

ののいち
voice

4つのルートで市全体を網羅しているからとっても便利。市民の足として活躍しています。金沢工業大学BusStopプロジェクトが運用テストを行っている「バスどこシステム」でリアルタイムにバスの位置を把握することができます。

「JR野々市駅」から
「松任石川中央病院」までを
往復するシャトルバス
「のんキー」も運行しています。



その1

ワンコインで市内の主要な場所へアクセスすることができる＆同伴未就学児1人目まで無料なのでとっても重宝しています。

その2

車を持たないわたしでも不自由なく暮らすことができます。自転車+のっティバスで健康的なののいち暮らしを謳歌中。

詳細はこちらを
チェック



問

ののいちバス株式会社
☎ 246-7311

野々市中央公園・椿館・椿山

ツバキには数千の品種があるのを知っていますか？本州で唯一の国際優秀つばき園である野々市中央公園では、たくさんのツバキを楽しむことができます。多様な色や形のツバキが咲き誇る様子は、一見の価値あり！ぜひ、お気に入りの花をぜひ探してみてください。山一面がツバキに覆われた椿山からは、天気良ければ霊峰白山を眺めることもできます。



詳細はこちらを
チェック



問 都市計画課
街路公園係
☎ 227-6092

広 告

KOSHIN SUNTORY BEVERAGE SUNTORY

自動販売機事業

自動販売機の設置から運営・管理まで一手にお受けします。お客様には設置可能な場所を提供していただければ、いつでも手軽にサントリーの清涼飲料水をお買い求めいただけます。

ファウンテン事業

複合カフェやファーストフード店などの飲食店を対象に、ディスプレイの貸与により、フリードリンクやセット販売など集客力アップのメニュー提案を実現し、お店の魅力をさらに高めます。

小売店事業

企業売店や学校の売店など、小売店を対象に、ショーケースの設置や客層に合わせた商品陳列の提案などで、売上アップの情報を提供し、販売店の活性化にご協力いたします。

本社 〒921-8801 石川県野々市市御経塚4丁目129-1(本社2階・金沢支店1階)

支店 金沢支店、富山支店、福井支店

TEL 076-249-8851

社会福祉法人 あおぞら福祉会

フォルムののシティ

- 生活介護
- 就労継続支援 B 型

あおぞらののの木

菓子工房 & コーヒー

フォルムののシティののの木

野々市市稲荷1-58
tel:076-227-8950

工房シティ

金沢市栗崎町5-3-1
tel:076-238-2111

SUNシティ

白山市田中町63-1
tel:076-275-3410

Nonoichi 歴史探訪

喜多家住宅

国指定重要文化財

江戸時代は酒屋を、その後酒造業を営んできました。主屋には、前面2階の太い古格子や袖壁、1階の細かい加賀格子など、最も古い加賀の町家形式が残っています。

- 📍 野々市市本町3丁目8番11号
- ☎ 248-1160 🕒 9:00～17:00
- 📅 月曜日(祝日の場合は翌日)、年末年始
- 💰 大人400円、小人200円
(団体10人以上の場合は各100円引)



古くは縄文時代から歴史が息づく野々市市。市内北部の御経塚遺跡からはさまざまな土器や石器などが出土し、当時の生活の様子を伝え、南部には白鳳時代に造営された北陸最古級の寺院末松廃寺跡が存在します。また旧北国街道沿いの本町地区には数多くの歴史的町並みや史跡もみられます。



みもう

水毛生家住宅

市指定文化財

かつて村役人等を務めた旧家の住宅。表構えは切妻妻入の農家型、内部の間取りは町家型となる県内では見られない建物です。※特別公開日のみ一般公開

- 📍 野々市市本町3丁目



市指定文化財

住吉の宮(布市神社)

1063(康平6)年、富樫家が野々市に館を構えた際、敷地内に社殿を造営したことが始まりと伝えられています。1914(大正3)年、布市神社と改称しました。

- 📍 野々市市本町2丁目14番16号



市指定文化財

郷土資料館(旧魚住家住宅)

旧北国街道筋にあった江戸時代末期の住宅を資料館として活用。表構えは町家、その奥の間取りは農家という複合建築物。農具や民具の展示もしています。

- 📍 野々市市本町3丁目19番24号
- ☎ 246-2672
- 🕒 9:00～17:00
- 📅 月曜日(祝日の場合は翌日)、祝日の翌日(土日は除く)、年末年始
- 💰 無料

広告

可愛い子犬とトリミングの店 小型犬のトリミング・ホテル・一時預かり・歯磨き・グッズ販売

おしゃれトリミング Ribbon

この広告を見た!で
初回トリミング
500円 OFF!

野々市市長池 216
野々市駅すぐ近く

TEL:076-246-5115

プリモ | 動物取扱業登録:第306A015号(販売) 平成29年3月8日～令和4年3月7日 山城美香

金沢泉野店 金沢市泉野出町 2-8-11

おしゃれトリミングリボン | 動物取扱業登録:第307B036号(保管) 平成29年3月8日～令和4年3月7日 山城美香

TEL:076-247-5115



国指定史跡



深鉢形土器

御経塚遺跡(ふるさと歴史館)

縄文時代後期から晩期(3700~2500年前ごろ)にかけての大規模なムラ跡。莫大な数の土器や石器が出土し、一部は重要文化財の指定を受けています。遺跡の一部は史跡公園として整備され、竪穴住居が復元されています。

隣接する「ふるさと歴史館」では、御経塚遺跡をはじめ市内遺跡の出土品を展示しています。

- 📍 野々市市御経塚1丁目182番地
- ☎ 246-0133 🕒 10:00~16:00
- 📅 月曜日(祝日の場合は翌日)、祝日の翌日(土日は除く)、年末年始
- 💰 無料

おおいちよう

大公孫樹

市指定天然記念物

住吉の宮内にある高さ約20m、幹周約5m、樹齢推定は約500年とされる大変立派なイチヨウ(公孫樹)です。このイチヨウは、戦国時代に、この地に館を構えた木村孝信の墓標と伝えられています。

- 📍 野々市市本町2丁目14番16号



末松廃寺跡

国指定史跡

7世紀後半に建てられた北陸最古級の古代寺院跡で大きな塔の基壇や金堂跡などのほか、和同開珎銀銭が発見されました。

- 📍 野々市市末松2丁目地内

市指定文化財



和同開珎銀銭

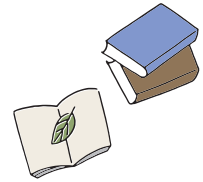

広告

植栽・庭づくり(設計・施工)
緑地・庭の維持管理
庭の改修・再生

みどりくらそう

株式会社 栗山造園

野々市市末松2丁目81
TEL 076-248-0782 / FAX 076-248-6440
URL <https://www.kuriyama-zoen.com/>



上林の大椎

市指定天然記念物

古くから上林林郷八幡神社の神木として保護され、往時は幹周約9mの大きさを誇りましたが、樹盛の衰えから主幹はなくなりましたが、現在は若い枝が伸び、以前の姿を想起させます。

- 📍 野々市市上林3丁目71番地(林郷八幡神社)



ののいち検定 ①

野々市市の公式キャラクター「のっティ」はなんの動物?

A 犬

B のっティ

C ロバ

D くま

解答はP74をチェック!

Nonsichi 歳時記

「野々市じょんからまつり」をはじめ、富奥地区、押野、御経塚に伝わる「虫送り」、各地で行われる秋祭りの獅子舞や本町地区の「野菜みこし」などの伝統行事が今も受け継がれ、熱き市民が華やかに祭りを盛り上げます。



音頭の響きと伝承の踊りは夏の風物詩

7月下旬～8月上旬

野々市じょんからまつり

野々市市の夏の風物詩といえば「野々市じょんからまつり」です。この地の盆踊りとして受け継がれてきた「野々市じょんから踊り」をチームごとにその出来栄を競うイベントとして市民に親しまれています。まちの人が一体となった大きな踊りの輪と、それを取り囲む大勢の見物客で会場は盛り上がります。

「野々市じょんから」の由来

「野々市じょんから節」の名称を含めた由来については、古くから諸説があり、室町時代にこのあたりで踊られていた「御贄踊り(おにえおどり)」に由来するという説、江戸時代に富樫氏の徳を讃えつつ、武士や町民、百姓などの区別なく盆に踊り明かしたという説、古浄瑠璃と都都逸(どどいつ)系の真宗と関係した歓喜嘆(かんぎたん)、くどき節が加わったという説、長崎県平戸に伝わる念仏踊りの由来ともされた「自安和楽」(自ら安んじて和やか楽しむ)という意の転化したものであるという説、上様(じょうさま=蓮如)から教えられた説などがあります。

歌詞には江戸時代に人気があった芝居の「忠臣蔵」や「門出八島」、「和尚おとし」などから文句を取り歌われてきましたが、現在は「富樫略史音頭」を歌っています。踊りは、全国各地に伝わっている農作業の仕草、動作をモチーフとした振り付けとされています。

ののいち検定 ②

手取川の本流を水源とする七ヶ用水の中で、市を流れる用水は郷用水とあと1つはなに？

A 大慶寺用水

B 富樫用水

C 中島用水

D 山島用水

解答はP74をチェック！

かがり火と太鼓が
水田の害虫をほうう



7月 虫送り

稲の害虫を駆除するところから始まり、現在に至る伝統行事。太鼓を先頭にたいまつを持った行列が町内を練り歩きます。最後は広場に集まり、火文字と大たいまつの点火に合わせ威勢の良い掛け声とともに激しく太鼓を打ち鳴らします。

富奥地区、押野、御経塚で開催

獅子舞や 野菜みこしが町を巡行

野菜みこしが町を巡行



10月 秋祭り

本町地区の「豊年野菜みこし」は、稲穂の屋根にススキの鳳凰をすえ、装飾にたまねぎやにんじんなど様々な野菜が用いられています。男たちが声をあげながら担ぎ上げ、まちを練り歩く姿は迫力満点です。また、本町と栗田・中林では大きな蚊帳の獅子と棒振りが対決する勇壮な「獅子舞」が町内を巡行します。



受け継がれる
伝統の行事

広告

野々市市と共に、
これからも。



デコットタケマツ

野々市市白山町 1-14
10:00-19:00 / 木曜定休
TEL 076-248-4668

decot-takematsu.jp



@decottakematsu

11月

BIG APPLE in Nonoichi

毎年秋に全国から愛好家が集うジャズの祭典。ニューヨークから参加する一流のアーティストが奏でる素晴らしい音色と歌声が観客を魅了します。

本場のアーティストが奏でるジャズの音色

奏でるジャズの音色



10月

野々市の市



3月

花と緑 ののいち 椿まつり

市花木に指定されている「椿」の魅力を様々な催事を通して紹介します。会場は丹精こめて育てられた椿の花で彩られ、椿を題材にした作品展や椿苗などの販売、特産物市や花の寄せ植え教室なども開かれます。

椿をテーマとした
春の祭典

ののいち検定 ③

野々市市と姉妹都市提携を結んでいるのは、ニュージーランドの何市？

A ウェリントン市

B オークランド市

C ギズボーン市

D クライストチャーチ市

解答はP74をチェック！

Nonoichi 特産品

キウイフルーツ

富奥地区の農家が生産組合を組織し、粒が大きく甘みのある「ヘイワード」に統一して栽培しています。

☎ 市キウイフルーツ生産組合 248-8954



ヤーコン

サツマイモに似ていますが生でも食べられる南米原産のみずみずしくて甘い野菜です。

☎ ののいちヤーコン倶楽部 248-8954



純米吟醸酒「ichi椿」

市花木ツバキから採取した酵母を活用した花酵母のお酒です。

☎ 中村酒造株式会社 248-2435



野々市キウイフルーツピネガー

特産のキウイフルーツを使用。フルーティな旨みとマイルドな味わいが特徴です。

☎ 野々市農業協同組合 248-8954



野々市椿まんじゅう

市花木ツバキの形のまんじゅう。加賀つくねいもを使用しており、深い味わいです。

☎ いそや菓子舗 248-0154



かぶら寿し

かぶらにブリの薄切りを挟み、にんじんや昆布と一緒に米麴で漬け込んだお寿司です。

☎ 株式会社ぶった農産 248-0760



だいこん寿し

大根と身欠きニシンを米麴で漬け込んだお寿司です。

☎ 株式会社ぶった農産 248-0760



加賀銘菓 勧進帳

歌舞伎でも有名な源義経と弁慶の安宅の関での逸話にちなんだ最中のお菓子です。

☎ ふがく堂 214-6634



野々市煎餅 愛と和

富樫家が作らせ、富樫の郷の名物として世に知れ渡ったことにちなんだ煎餅です。

☎ 地場産業振興会 246-1242

広告



150年続くおこめ屋「米屋」

毎日のご飯を美味しく食べていただくために。
お米農家さんが大切に育ててくれたお米を、
丁寧に精米してお届けしている会社です。
ご家庭へのお米の配達や店頭でも販売しています。

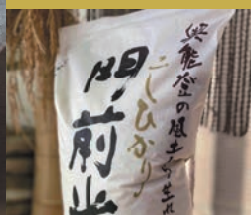

株式会社 米屋

野々市市稲荷1丁目88番地
TEL 076-246-6000 FAX 076-246-6072

受付時間 8:30~18:30(日・祝除く)

株式会社 米屋

検索

野々市ブランド 認定品

地域内の特色ある製品のうち、特に優れたものを野々市ブランドとして、市が認定します。



NONOICHI
ICHIOSHI
ISHIKAWA



野々市ヤーコン焼酎 「うまいがいのね」

特産のヤーコンを原料とした焼酎。ヤーコン本来のまろやかな甘みが口の中に広がります。

☎ 野々市農業協同組合
248-8954



チャンピオン カレー

濃厚なルーにうまみが凝縮しており、一度食べたら忘れられない味。本店が野々市市にあります。

☎ 株式会社チャンピオンカレー
248-9558



キウイフルーツ ワイン

野々市産の完熟キウイフルーツをふんだんに使用した、全国でも珍しいワイン。

☎ 野々市農業協同組合
248-8954



椿の水引アクセサリ

市花木ツバキをモチーフに、縁を結ぶ意味をもつ水引で作ったピンバッチとブローチ。

☎ かねこ結納品店 248-0222



ののいち草木染

白山の伏流水が流れ出る野々市の地は草木染に適しています。ヤーコンを使ったヤーコン染も作っています。

☎ 市商工会女性部草木染 246-1242

「ののいち」の「の」と
「の」、「いち」を表す
人差し指を組み合わせて
「の・の・い・ち」を表現。

広告



中村酒造株式会社

本 社 / 金沢市長土堀3丁目2-15 製造場 / 野々市市清金2丁目1
http://www.nakamura-shuzou.co.jp/

JANO-No.1をめざして

JAののいち 野々市農業協同組合



本 店



本町支店

野々市市中林5丁目1-5

TEL:076-248-2171

野々市市本町6丁目8-42

TEL:076-248-0022

JAののいち

検索

ののいち検定 ④

国の史跡に指定されている御経塚遺跡。これはいつの時代の遺跡でしょうか？

A 縄文

B 弥生

C 古墳

D 飛鳥

解答はP74をチェック！



創業67年 加賀銘菓

ふがく堂

合成保存料を使わず、厳選した素材と手作りの味にこだわった
「もなか」専門店

電話 076-214-6634

〒921-8815 石川県野々市市本町 3-8-9

営業時間 10時～16時 定休日 月曜

市内の主な施設

市民の新しい生涯学習の場 **学びの杜ののいち カレード**



本と出会い、人と出会い、市民が光輝き、まちが美しくにぎわう

図書館と市民学習センターが融合した新しいカタチの生涯学習施設。図書の閲覧や貸し出しはもちろん、電子図書館やタブレット端末の館内貸し出しなどICTを利用した各種サービスを提供しています。市民学習センターでは、スタジオや展示室の貸し出しを行っているのでさまざまな活動に活用できます。

所在地 野々市市太平寺4丁目156番地

電話 248-8099 **開館時間** 9:00～22:00

休館日 毎週水曜日、12/29～1/3、特別整理期間(図書館のみ)

HP <https://www.kaleido-nono1.jp>

図書館 (学びの杜ののいち カレード)



1階は野々市市出身のアニメーション映画監督、米林宏昌氏がイラストを描いたパオ(昇降幕)を囲む児童図書コーナーと西側には一般図書コーナーが広がります。2階は青少年のためのYA(ヤングアダルト)コーナーがあります。

市民学習センター・キッチンスタジオ
(学びの杜ののいち カレード)



市民活動の場として調理や茶話会などに利用できる、明るく清潔感あふれるスタジオです。



ののいち電子図書館
(学びの杜ののいち カレード)



いつでも、どこにいても、パソコンやスマートフォンを使って電子書籍の貸し出しや閲覧ができます。
※野々市市在住の人のみ対象



広告



ヨシダ宣伝株式会社

本店 野々市市堀内5-194
TEL 076-246-8201 FAX 076-246-8211

サイン・商業文化空間
ディスプレイ・広告・イベント



ヨシダ道路企業株式会社

本社事業所 野々市市田尻町5
TEL 076-248-2227 FAX 076-248-7968

フェンス工事・駐車場ラインなど

**窓・玄関のリフォーム、修繕
外壁のリフォーム**



建築のシゴトで、地域を安心・快適に

三共技建株式会社

野々市市太平寺2丁目50番地

TEL (076) 246-0031
FAX (076) 246-3464
E-mail sangikeneigyou@yacht.ocn.ne.jp

建設業許可 知事(一般)1867号



情報交流館カメリア



ホール椿は最大300人収容可能

パソコン教室や情報通信機器の困りごと相談、各種イベントなどを通して、みなさんのITスキルアップや創作活動を支援しています。映像で学習しながらパソコンスキルを取得する、ビデオパソコン講座も好評開催中。気軽に施設を利用できるよう市役所と一体になった場所で、子どもからお年寄りまで幅広く利用されています。会議や研修、サークル活動に利用できる部屋の貸館も行っています。



所在地 野々市市三納1丁目1番地 電話 227-6200 開館時間 9:00~22:00
休館日 第2・第4水曜日、12/28~1/3 HP <https://camellia.nono1.jp>

広告

短納期 高品質 低価格

プラスチック切削加工

当社は、幅広い素材のプラスチック切削加工を承ります。試作や一品物、少量生産、多品種など様々な対応が可能です。

SAISON ENGINEERING PLASTICS
プラスチック切削加工のことならお任せください！
有限会社
セゾン・エンジニアリング・プラスチックス

野々市市二日市町1-75
TEL:076-294-7182 FAX:076-294-7183

南セゾン・エンジニアリング・プラスチックス 検索



市民体育館



バスケットボールやバドミントンが楽しめる大体育室や卓球台のある小体育室、トレーニング機器が使えるトレーニング室などがあります。個人でも利用できるの、健康・体力づくりにぜひ活用してください。

所在地 野々市市下林3丁目97番地 電話 248-1223
HP <https://www.city.nonoichi.lg.jp/soshiki/38/23040.html>

スポーツランド



屋内・屋外プールやテニスコート、屋内ゲートボール場があります。屋内プールには、幼児・児童用プールもあるので子どもからお年寄りまで気軽に利用できます。



所在地 野々市市中林5丁目1番地1 電話 294-5800
HP <https://www.city.nonoichi.lg.jp/soshiki/38/2572.html>

金沢スイミングクラブ

中林教場
野々市市中林 57 街区 ☎ 076-227-0227

小立野教場
金沢市小立野 2-42-32 うつのみや書店2階 ☎ 076-224-1221

西京教場
金沢市西京 4-11 メガドンキホーテ敷地内 ☎ 076-280-1411

安心・安全なスイミング
各教場で施設設備を完備

<http://www.kanazawa-sc.com/>

広告

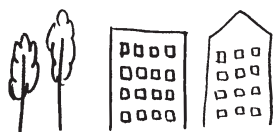

「暮らし」と「電気」の間で未来を切り拓く...北陸計工



北陸電力グループ

北陸計器工業株式会社

代表取締役社長 中田 一夫

本 社 / 石川県野々市市高橋町18番1号 TEL(076)248-2142



- 電力量計等の製造・修理・試験・検定申請代行
- 配電自動化用遠方制御機器の製造
- 電力量計等の工事・保守
- 情報通信機器の工事
- 配電設備の測定(接地抵抗、電圧、電流など)

- 配電機材のリサイクル
- 電気計測器の校正試験、安全用品の試験
- 証明用電力量計(子メーター)の販売・工事
- LED照明機器の販売
- 光通信製品の販売

市内の主な公園

野々市中央公園



野々市市で1番大きい公園です。のっぺが描かれた大型の遊具のほか、たくさんの遊具があり親子で楽しめます。自然いっぱいの園内はウォーキングや軽い散歩にも最適です。

所在地 下林3丁目、堀内2丁目地内

あらみや公園



野々市市役所に隣接する公園です。広い芝生は、ピクニックや体を動かすのにぴったり。

所在地 三納一丁目2



つばきの郷公園



ツバキの種の形をした大型遊具が大人気。線路の近くにあるので、新幹線や電車の走る姿を公園から眺めることもできます。

所在地 二日市5丁目207、334、338

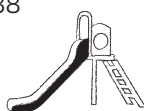

末松廃寺跡公園



白鳳時代(7世紀末頃)加賀の有力な豪族によって建てられたとされている寺院跡があった場所に造られた公園です。広い敷地の中に当時の建立跡が残されています。

所在地 末松2丁目247

野々市南部公園



野々市市の南部にある公園で、様々な店舗が近接しています。子供たちに人気のある大きなロープタワーがあります。

所在地 上林4丁目665

押野中央公園



運動広場が併設された公園で、芝生広場、砂場や複合遊具などがあります。桜(ソメイヨシノ)が植えられており、春にはきれいな花を見ることができます。

所在地 押野1丁目339

広告

HOKKO
FOR THE FUTURE

感性の飛躍、そして未来へ



総合建設業

北興建設株式会社

本社 ● 石川県金沢市打木町東 1407 番地 TEL : 076-249-5341(代)

野々市事業所 ● 石川県野々市市御経塚 3 丁目 384 番地 1 TEL : 076-240-8222(代)

ホームページ <http://www.hokko-kk.co.jp>





経塚公園（泉の広場）



野々市市で唯一噴水のある公園で、定時に噴水が上がります。（冬季を除く）県内でも数少ない平野に立地した経塚が今も残されており、御経塚の町名の由来にもなっています。

所在地 御経塚2丁目
334、335

つばき公園



野々市市の市花木である椿を多数植栽してあります。広い芝生の上で思いっきり体を動かしてください。

所在地 本町六丁目462、
463、464の
各一部



御経塚史跡公園



縄文時代の大規模な集落遺跡の上につくられた公園です。竪穴住居の復元があるので、歴史を感じながら遊ぶことができます。

所在地 御経塚1丁目549



横宮緑地



国道157号横宮交差点角にある緑地で、市のシンボル『椿モニュメント』があります。バス停留所に隣接しているのでバスを待っているときでもくつろげます。

所在地 横宮町67-5

せせらぎ公園



金沢工業大学西側を流れる高橋川沿いにある公園です。

所在地 高橋町155-1 他



野々市交通公園



本物そっくりの信号機が稼動しています。（午前9時から午後5時まで）交通安全の習慣を楽しく身につけることができます。

所在地 菅原町4、5、6、7

広 告



石川県知事許可（般-21）第014388号

（有）沢村 造園

代表取締役 澤村 敏

石川県野々市市堀内 2-132

TEL 076-248-5776 FAX 076-213-8166

歴史と伝統の中で想像力をカタチにする





誠意・真心をモットーに高い技術力とサービスを提供する

総合建設業
株式会社 **和泉建設**

現代 夢 空間

本社 金沢市上荒屋3丁目25-8 ☎(076)249-4757 / 営業所 野々市市御経塚3丁目35 ☎(076)249-4737
E-mail:kk-izumi@yacht.ocn.ne.jp / URL:http://kk-izumi-hp.cpm

冷暖房設備・給排水設備
防災設備・各種配管工事

フナヤチ工業株式会社



石川県野々市市稲荷3丁目100-10
TEL/FAX **076-294-1360**
工場 野々市市稲荷1丁目66番・67番

**1 お客様にとって
番頼りになる
会社になる!**

正確な整備 迅速な対応 安全な作業





Autohouse **TAKESHI** グループ

有限会社 オートハウスタケシ
石川県野々市市三納3丁目70番地
TEL: 076-294-9600 FAX: 076-294-9601

Autohouse **TAKESHI** グループ

株式会社 オートピア
石川県金沢市黒田1丁目145番地
TEL: 076-249-5511 FAX: 076-249-3037

<http://autohouse-takeshi.com/>



石川県知事免許(1)4252号
株式会社 **よつばホーム**



石川県野々市市御経塚一丁目300番地
Tel 076-259-0880 Fax 076-259-0881
E-mail k.yotsubahome@gmail.com
よつばホーム

金沢市・野々市市を中心に
石川県全域対応

不動産のことなら何でもご相談ください!

🕒 家を早く売りたい 🏠 家を高く売りたい ⚖️ ローン滞納に困っている
🏠 新しい家を探したい 🔍 不動産相続の相談をしたい 🏠 放置になっている

早期買取 × 高価売却
戸建・土地の売却なら **三匠不動産** にお任せください!

さんしょう
三匠不動産株式会社
SANSHO REAL ESTATE CO.,LTD.
石川県知事免許(11)第1444号

☎ **0120-947-993** 電話対応時間: 8:00~21:00
〒921-8814 野々市市菅原町11番1号 三匠ビル 営業時間 9:00~18:00 定休日 水日祝日

行政ガイドインデックス



市役所窓口案内 44



戸籍・住民登録・印鑑登録 ... 47



税金 50



子育て 51



医療・介護・福祉 59



ごみ・リサイクル 70



暮らし 72



バスルート案内マップ 76

広 告

新 築

リフォーム

リノベーション



株式会社北村工務店

KITAMURA DESIGN OFFICE



☎(076)246-0500

野々市市住吉町 3-42
FAX(076)248-8633





市役所窓口案内



ホームページ <https://www.city.nonoichi.lg.jp/> Eメール info@city.nonoichi.lg.jp

担当部署	問い合わせ内容	電話番号	メールアドレス
総務課 General Affairs Section	議会との連絡調整、儀式・ほう賞および表彰、地方分権、選挙・選挙管理委員会、自衛官募集、文書管理、告示式、条例などの審査、情報公開、個人情報保護、審査請求	227-6026	soumu@
	公有財産、庁舎管理、土地開発公社、ふるさと納税	227-6057	
秘書室 Secretarial Office	秘書、市長会、職員提案	227-6021	hisho@
	人事、給与、組織機構、職員研修	227-6022	
財政課 Financial Affairs Section	財政計画・運営、予算編成・執行管理	227-6031	zaisei@
	入札、契約	227-6032	
税務課 Taxation Section	個人市県民税、法人市民税、市たばこ税、所得・課税証明	227-6036	zeimu@
	土地・家屋などの評価、固定資産税、都市計画税、軽自動車税、公課証明、罹災・被災証明	227-6037	
	市税の収納、納税証明、納税相談	227-6041	
市民課 Residents Section	戸籍、住民登録、印鑑登録、特別永住者、住居表示、埋火葬許可、住民サービスコーナー、マイナンバー(個人番号)カード交付	227-6046	shimin@
環境安全課 Environment & Safety Section	生活環境の保全、公害防止、一般廃棄物、資源リサイクル、犬の登録、狂犬病予防注射、墓地、地下水規制	227-6052	anzen@
	交通安全、防犯、消防、防災、生活安全審議会	227-6051	
企画課 Planning Section	重要施策の企画・総合調整、総合計画、地方創生、広域行政、大学連携、行政評価	227-6028	kikaku@
	統計、地域情報化、行政情報化、情報セキュリティ	227-6027	
地域振興課 Regional Promotion Section	地域資源の発掘と活用、特産品振興、観光振興、市キャラクター	227-6160	chiiki@
	公共交通、コミュニティバス、交遊舎、北口プラザ、市営自動車駐車場・自転車駐車場	227-6118	
市民協働課 Civic Collaboration Section	市民協働のまちづくり推進、町内会、NPO、ボランティア、男女共同参画、国際・国内交流、東京野々市会・関西野々市会	227-6029	kyoudou@
	情報の発信、広報紙・市勢要覧の発行、ホームページの運営、広聴活動、報道発表、パブリックコメント	227-6056	
	人権相談、行政相談、市民相談、公益通報	227-6040	
消費生活センター(室) Consumer Affairs Center	消費生活相談	227-6054	
市民活動センター Civic Activity Center	市民活動推進	248-7301	shiminkatsudou@

広告



HAKUSAN SHINKIN

野々市支店
野々市市本町3-7-9 Tel:(076)248-0321

野々市南支店
野々市市新庄4-48 Tel:(076)246-4355

はくさん信用金庫

おかげさまで創業21年 愛を満たせる家造り、人づくり



新築・リフォーム・空き家活用
マックユニオン



住まいは歳月を重ねるほどに魅力が増します。私たちは、修繕・修理の正しい技術力と経験、知識を持ってお客様の財産である建物を守り、未来へと豊かな暮らし創りに貢献します。

☎ 076-256-3466
〒921-8823 石川県野々市市栗田 4-26



※メールアドレスの@のあとは、city.nonoichi.lg.jpとなり全部署共通

担当部署	問い合わせ内容	電話番号	メールアドレス
産業振興課 Industry Promotion Section	農林水産業の振興、食糧政策、地籍調査、有害鳥獣、農業委員会、土地改良、法定外公共物の使用・払い下げ	227-6081	sangyou@
	商工業振興、企業立地、創業支援、商工業の制度融資、じょんからまつり、労働者福祉・雇用、特定計量器定期検査	227-6082	
福祉総務課 Welfare Affairs Section	民生委員・児童委員、戦没者遺族などの援護、更生保護、日赤、社会福祉協議会関係	227-6061	fukushi@
	障害者手帳、心身障害者医療費助成、自立支援給付、地域生活支援、障害支援区分認定、障害者福祉の総合施策、障害者の手当、障害者団体、自殺防止、障害者虐待、障害者の権利擁護	227-6063	
福祉事務所 Municipal Welfare Office	生活保護、生活困窮者の自立支援	227-0294	
発達相談センター Developmental Disorder Support Center	発達相談	248-1333	hattatsu@
介護長寿課 Elderly Care & Longevity Section	介護保険の資格・保険料、介護認定・給付、介護保険サービス	227-6066	kaigo@
	高齢者福祉事業、養護老人ホーム等の入所、老人福祉施設、高齢者団体、高齢者の権利擁護	227-6062	
	介護予防、高齢者などの相談・支援、地域包括ケアの推進	227-6067	
保険年金課 Health Insurance & Annuity Section	国民健康保険の資格・給付、国民健康保険税の賦課、後期高齢者医療制度の資格、後期高齢者医療保険料	227-6071	hoken@
	国民年金、国民年金相談、国民年金事業の普及	227-6072	
子育て支援課 Child-rearing Support Section	保育園、認定こども園、保育指導、ファミリーサポートセンター	227-6076	kosodate@
	児童福祉、子育て支援医療費、ひとり親家庭等医療費、児童手当、児童扶養手当、子育て支援、放課後児童クラブ、子育て支援センター、児童館、未熟児養育医療	227-6077	
健康推進課 Health Promotion Section	母子の健康診査・健康相談・訪問指導、歯科保健、予防接種、感染症、食育、不妊治療	248-3511	kenkou@
	住民の健康診査等、成人の健康相談・健康教育、健康づくり		
建設課 Construction Section	道路の新設・維持管理、交通安全施設の整備、除雪計画	227-6086	kensetsu@
	河川・排水路の維持管理、雨水調整池の維持管理、水防計画、土木災害	227-6023	
建築住宅課 Housing Guidance Section	建築確認、特定行政庁	227-6136	kenchiku@
	市営住宅、開発許可、住宅施策(耐震診断・改修など)	227-6087	



広 告

身元保証(保証人代行)や終活準備など 心託で承ります

「あなたの安心」準備をはじめませんか



「将来的な心配」

入院が必要だけど保証人がいない
怪我をして動けなくなったら？

1人では解決が難しいことが…
親族にも言いにくいことが…

「P61,P83の広告をご覧ください」



「急に動けない」「起き上がれない」など、怪我や病気など突然のアクシデントは年齢にかかわらず誰にでも起こりうるものです。

そんなときに家族がそばにいれば安心ですが、そうでない場合は困ってしまいます。

当会では、日常生活支援から、病院(入院)や介護施設利用時に必要となる保証人代行サービス(身元保証)など、家族が担ってきたすべてのことをお引き受け出来る仕組みによって、終活サービス(終活相談)の提供をしています。更におひとりさまのご家族に代わって病院の入院保証、介護施設へのご入居での身元保証人代行サービス(保証人代行)のお引き受けから、日々の生活サポート、ご逝去後の葬儀・納骨・死後事務全般まで、お客様のご希望に合わせて生活サポート(終活相談)を承っております

「心託(しんたく)=家族代行サービス」 身元保証(保証人代行)から終活相談(終活サポート)まで



明るい老後を応援する ののいち終活協議会

野々市市民活動センター登録団体 代表 一二三 幸子

有限会社トレードハウス(終活サービス部)

野々市市本町六丁目14番33号 TEL 076-294-8100

トレードハウス 野々市市

※メールアドレスの@のあとは、city.nonoichi.lg.jpとなり全部署共通

担当部署	問い合わせ内容	電話番号	メールアドレス
都市計画課 Urban Planning Section	都市計画、土地区画整理事業、地区計画、景観 都市計画街路、都市公園・緑地、緑化計画・推進	227-6091 227-6092	toshikeikaku@
上下水道課 Waterworks & Sewage Section	上下水道料金、上下水道使用の開始・休止・名義変更、下水道事業受益者負担金 水道事業計画、水道建設工事・維持管理、給水装置工事、水道の水質 下水道事業計画、下水道建設工事・維持管理、排水設備工事	227-6102 227-6106 227-6096	jougesui@
教育総務課 Educational Administration Section	教育委員会の会議、就学援助、幼稚園幼児教育無償化、教育行政に関する相談 市立学校関係施設の維持管理・整備	227-6113 227-6114	kyouiku_soumu@
小学校給食センター Elementary School School Lunch Center	学校給食	248-2090	kyushoku@
中学校給食センター Junior High School School Lunch Center		246-3066	
学校教育課 School Education Section	教職員の人事・服務、教職員の指導・研修、就学・入学・転学、教科書・教材の取り扱い、市立学校の評価、特別支援教育・教育支援、学校保健、教育相談、教育センターの運営	227-6162	gakkou@
生涯学習課 Lifelong Learning Section	生涯学習体制の整備、社会教育事業、社会教育委員、社会教育団体、生涯学習ボランティア、女性教育、公民館、女性センター、富奥防災コミュニティセンター、図書館 青少年健全育成、家庭教育、青少年団体、少年育成センター	227-6116 227-6117	shougai@
スポーツ振興課 Sports Promotion Section	スポーツ・レクリエーション、スポーツ推進委員、体育関係団体、体育施設、学校体育施設の開放	248-1442	sports@
文化課 Culture Promotion Section	芸術文化および芸能、芸術文化団体、文化会館、情報交流館、情報文化振興財団、椿まつり 文化財の調査・保護、文化財の指定・維持管理、史跡の保存・整備、ふるさと歴史館、郷土資料館、喜多家住宅、市沿革史料の調査・編さん	227-6121 227-6122	bunka@
会計課 Accounting Section	現金の出納、現金の保管、決算の調製	227-6131	kaikai@
議会事務局 Assembly Office	市議会、市議会議員、会議録の調製保管、会議の傍聴	227-6141	gikai@
監査委員事務局 Supervisory Auditor Room	事務事業に関する監査・検査・審査、公平委員会	227-6146	kansa@

広 告

**超高性能住宅で
快適な住まいを実現するFPの家**

新築工事

リフォーム

リノベーション

増改築

Original Design & Construction
F&P

株式会社 永井工務店

野々市市押野5丁目174番地

お問い合わせ **TEL:076-246-0003**

<http://www.nagai-koumuten.co.jp/>

の の い ち 検 定 ⑤

野々市市が発信する、生活情報や防災、防犯に関するメール「○○○○○○メールののいち」。○○に入るのは？

A HOTHOT

B HOTほっと

C ほっとHOT

D ほっとほっと

解答はP74をチェック！



戸籍・住民登録・印鑑登録

●戸籍・住民登録 P.47

●印鑑登録・各種証明 P.48

戸籍・住民登録

問 市民課 ☎227-6046

戸籍

戸籍とは個人の身分関係(出生・婚姻・死亡・親子関係など)を公簿上明らかにしたもので、通常夫婦単位で一つの戸籍が作られます。この戸籍の所在地を「本籍」といいます。

▶戸籍に関する届出

〈 〉は該当者のみ

届出の名称	届出期間	届出に必要なもの
出生届	生まれた日から14日以内に届け出てください。	はんこ、出生届出書、母子健康手帳、〈国民健康保険被保険者証など〉
死亡届	亡くなった日から7日以内に届け出てください。	はんこ、死亡届出書、〈国民健康保険被保険者証、国民年金手帳、後期高齢者医療被保険者証、介護保険被保険者証、身体障害者手帳など〉
婚姻届	届出によって効力を生ずるので届出期間はありません。	はんこ(双方)、婚姻届出書、戸籍謄本(本籍が野々市市の場合不要)、本人確認書類〈国民健康保険被保険者証、国民年金手帳など〉
離婚届	届出によって効力を生ずるので届出期間はありませんが、裁判による離婚の場合、確定または調停成立の日から10日以内に届け出てください。	はんこ(双方)、離婚届出書、戸籍謄本(本籍が野々市市の場合不要)、裁判による離婚の場合は調停調書の謄本または裁判の謄本および確定証明書、本人確認書類〈国民健康保険被保険者証、国民年金手帳など〉

●婚姻届・離婚届・養子縁組届・養子離縁届・認知届の場合、届出人の本人確認のため、「本人確認書類」(運転免許証・パスポート・マイナンバー(個人番号)カード・住民基本台帳カード(顔写真付)・保険証・年金手帳など)の提示にご協力をお願いします。

広 告

安心・安全なカーライフをサポート致します。

新車・中古車販売 車検 各種整備 鈑金・塗装

TAKANO

Total Car Support

高納自動車 石川県野々市市位川 50
TEL 076-248-0723 FAX 076-248-4631

コネクト

遺品整理 出張買取リサイクル
生前整理 不用品回収

お家のことなんでも相談 076-255-6554

不用品回収・リサイクル買取・遺品整理・査定
株式会社 コネクト

〒920-0348 石川県金沢市松村5丁目238
遺品整理士認定 第150 06630 古物商: 石川県公安委員会許可 第511090013018号

住民登録

市の住民であることを証明します。住民基本台帳に記録され、就学・選挙・国民健康保険・国民年金などの基礎になる重要なものです。

▶住民登録に関する届出

〈 〉は該当者のみ

届出の名称	届出期間	届出に必要なもの
転入届	市外から引っ越ししてきた日から14日以内に届け出てください。	・転出証明書・本人確認書類・〈マイナンバー(個人番号)カード、住民基本台帳カード、国民年金手帳、身体障害者手帳など〉
転出届	市外へ引っ越しする日の14日前から引っ越しする日までに届け出てください。	・本人確認書類・〈印鑑登録証、国民健康保険被保険者証、後期高齢者医療被保険者証、介護保険被保険者証、子育て支援医療費受給資格証など〉
転居届	市内で転居した日から14日以内に届け出てください。	・本人確認書類・〈マイナンバー(個人番号)カード、住民基本台帳カード、国民健康保険被保険者証、国民年金手帳、後期高齢者医療被保険者証、介護保険被保険者証、身体障害者手帳、子育て支援医療費受給資格証など〉
世帯主変更届	変更があった日から14日以内に届け出てください。	・本人確認書類・〈国民健康保険被保険者証など〉

- 届出人の本人確認のため、「本人確認書類」(運転免許証・パスポート・マイナンバー(個人番号)カード・住民基本台帳カード(顔写真付)・保険証・年金手帳など)の提示に協力をお願いします。
- 外国の人が住所変更する場合は、在留カードまたは特別永住者証明書を持ってくるください。
- 代理人が手続きする場合は、届出人(世帯主または引っ越しする本人)直筆の委任状および代理人の本人確認書類が必要です。

印鑑登録・各種証明

問 市民課 ☎227-6046

印鑑登録や各種証明の発行には、窓口に来た人の「本人確認書類」(運転免許証・パスポート・マイナンバー(個人番号)カード・住民基本台帳カード(顔写真付)・保険証・年金手帳など)の提示が必要です。

▶印鑑登録するとき

市に住民登録している人は印鑑登録をすることができます。ただし、満15歳未満の人はできません。登録の申請は、本人または代理人ができます。

- 本人が来庁し、運転免許証・パスポート・マイナンバー(個人番号)カード・住民基本台帳カードなど官公署が発行した写真付きの本人確認書類を提示して申請する場合、即日で印鑑登録ができます。
- 本人申請で上記の本人確認書類がない場合や代理人が申請する場合は、即日での印鑑登録はできません。確認のため本人に対して照会書を郵送しますので、後日回答書を持ってきたときに登録となります。(回答期限は申請の日から1カ月以内)
- 成年被後見人が申請する場合は、必ず成年後見人が同行してください。

▶印鑑登録証明書が必要なとき

- 印鑑登録証を持ってくるください。実印は必要ありません。
- 代理人の場合は、必要な人の住所、氏名、生年月日を確認のうえ、印鑑登録証を持参してください。

▶各種証明書などが必要なとき

- 「本人確認書類」(運転免許証・パスポート・マイナンバー(個人番号)カード・住民基本台帳カード(顔写真付)・保険証・年金手帳など)
- 委任状(代理人申請の場合)
- 手数料

※主な証明書などの手数料

種 類	手 数 料
戸籍謄本・抄本	1通 450円
除(原戸)籍謄本・抄本	1通 750円
戸籍の附票の写し	1通 200円
身分証明書	1通 200円
住民票の写し	1件1人 200円
	1件2人以上 300円
印鑑登録証明書	1通 200円
自動車臨時運行許可証	1件 750円
公的個人認証サービス(電子証明書)	200円
マイナンバー(個人番号)カード 再交付	1件 800円

*** 広域行政窓口サービス 受付時間(午前9時～午後5時)**

金沢市・白山市・かほく市・加賀市・小松市・能美市・川北町・津幡町・内灘町の証明書を交付申請することができます。

- 発行できるもの(本人または同一世帯・戸籍に関する証明書については同一戸籍内の人に限り利用することができます)

住民票の写し、印鑑登録証明書、現在の戸籍謄本・抄本、戸籍の附票の写し、身分証明書

なお、請求できる人は限られていますので、詳しくは事前に問い合わせください。

住民サービスコーナー

名 称	所 在 地	利用できる日時
交遊舎 サービスコーナー (JR野々市駅北口側 交遊舎内)	二日市1-2	月～金(定休日は土・ 日・祝・年末年始・交 遊舎の休館日) 8:30～13:00 14:00～17:00

▶ 取り扱う証明書

「住民票の写し」「印鑑登録証明書」「戸籍謄本・抄本」「税関係の証明書」など

※一部発行できないものがありますので、事前に問い合わせください

マイナンバー(個人番号)カード

マイナンバー(個人番号)カードは、カード表面に、氏名、住所、生年月日、性別、顔写真が掲載され、公的な本人確認書類として利用できます。カード裏面にマイナンバーが記載されます。マイナンバー(個人番号)カードの申請受付および作成は地方公共団体情報システム機構が行いますので、即日交付はできません。カードの有効期限は20歳以上の人は発行日から10回目の誕生日、20歳未満の人は容姿の変化を考慮して発行日から5回目の誕生日となります。

マイナンバー(個人番号)カードの申請

マイナンバー(個人番号)カードは、交付申請書を地方公共団体情報システム機構へ直接郵送して申請するほか、スマートフォン・パソコンからのオンライン申請や証明写真機を利用しても申請できます。

申請には、交付申請書または交付申請書に印字された申請書IDが必要になります。交付申請書を持っていない場合は市民課で再発行できますので、問い合わせください。

電子証明(公的個人認証)

電子証明書には「署名用電子証明書」と「利用者証明用電子証明書」の2種類があります。

署名用電子証明書は確定申告などの電子申請を行うために使用します。また、利用者証明用電子証明

書はマイナポータルログイン等に使用します。有効期限は発行日から5回目の誕生日またはマイナンバー(個人番号)カードの有効期限までです。

更新手続きは有効期限の3カ月前からできます。

引っ越しや婚姻などにより氏名・住所などに変更が生じた場合、署名用電子証明書は自動的に失効します。必要な人は再発行申請をしてください。

コンビニ交付

利用者証明用電子証明書を搭載したマイナンバー(個人番号)カードを利用して全国のコンビニエンスストアで野々市市の住民票の写しなどの各種証明書が取得できます。

▶ 取得できる証明書

- 住民票の写し(野々市市に住民登録のある人のみ)
- 印鑑登録証明書(すでに野々市市で印鑑登録をしている人のみ)
- 戸籍謄抄本(現在のもの。本籍が野々市市の人に限り※)
- 戸籍の附票(現在のもの。本籍が野々市市の人に限り※)

※野々市市以外に住民登録している人が、野々市市の戸籍謄抄本や戸籍の附票をコンビニ交付サービスで取得する場合は、事前に利用登録申請が必要になります。

▶ 利用できるコンビニエンスストア(マルチコピー機が設置されている店舗に限る)

- セブンイレブン
- ローソン
- ファミリーマート
- イオンリテール など

利用できる時間 午前6時30分から午後11時まで
(12月29日～1月3日およびメンテナンス時を除く)

の の い ち 検 定 ⑥

【野々市市の地名読めますか?】「稲荷」

A いねに

B いなに

C いねり

D いなり

解答はP74をチェック!



税金

●市税 P.50

市税

問 税務課 住民税係 ☎227-6036 / 資産税係 ☎227-6037 / 納税係 ☎227-6041

【個人市県民税(住民税)】

▶納税義務者

毎年1月1日現在、市内に住んでいて、一定以上の所得がある人に、均等割と所得割が課税されます。

▶申告について

1月1日現在、市内に住所のある人は3月15日までに前年分の所得を申告してください。ただし、次の人は申告の必要はありません。

- 税務署へ前年分の所得税の確定申告書を提出した人
- 前年中の所得が給与所得のみで勤務先で年末調整を受けた人
- 公的年金の収入金額が400万円以下でその他の所得や追加する控除がない人

【法人市民税】

市内に事務所・事業所もしくは寮などを有する法人に対して課税されます。

【固定資産税】

毎年1月1日現在、市内に土地・家屋・償却資産を所有している人に対して課税されます。

【都市計画税】

毎年1月1日現在、市内の市街化区域に土地・家屋を所有している人に対して課税されます。

【軽自動車税(種別割)】

毎年4月1日現在、軽自動車やバイク、小型特殊自動車などを所有している人に対して課税されます。

▶軽自動車の届け出

軽自動車などを新たに取得した場合は15日以内に登録、廃車の場合は所有しなくなった日から30日以内に届け出をしなければなりません。また、譲渡・転出などの異動が生じた場合も届け出が必要です。

【取り扱う証明書】

公課・所得・課税・納税についての証明書

【固定資産税台帳の縦覧】

所有する固定資産について、原則毎年4月1日から納税通知書の最初の納期限の日までの間、税務課窓口で土地価格等縦覧帳簿および家屋価格等縦覧帳簿を確認することができます。

【納付方法】

市指定の金融機関やコンビニエンスストア、市役所の窓口で納付する以外に、以下の方法で納付ができます。

一度手続きをすれば、納付し忘れる心配が少ない口座振替による納付をおすすめします。

▶口座振替

市指定の金融機関にお持ちの預貯金口座から自動的に納付する方法です。

※納期限日に振替できなかった場合は、翌日中旬(納期限が月始めの場合は、当月の中旬)に再振替をします。

▶スマートフォン決済アプリ

スマートフォンやタブレット端末のカメラ機能を利用して、納付書に印刷されているバーコードを読み取り、電子マネーや預貯金口座から納付する方法です。

利用できる決済アプリ

支払秘書、PayB、PayPay、LINE Pay

▶クレジットカード

インターネット上に開設された専用サイトに必要事項を入力し、クレジットカードを利用して納付する方法です。

利用できるクレジットカード

VISA、Mastercard、JCB、AmericanExpress、DinersClub

【国税・県税のご相談は】

▶国税(所得税、法人税、相続税など)

松任税務署 ☎276-2345

▶県税(事業税、不動産取得税、自動車税など)

金沢県税事務所 ☎263-8831

広 告

☑ 相続・贈与の相談

☑ 相続税等の申告

☑ 所得税・法人税の申告



石黒税理士事務所

税理士 石黒敏晴

あなたと共に解決の糸口を見つける
相続・贈与関係サポート

〒921-8831 野々市市下林1-368

TEL:076-246-6028





子育て

- 妊娠・出産 P.51
- 乳幼児健康診査・相談等 P.52
- 不妊・不育 P.53
- 子どもの予防接種 P.53
- 保育園・幼稚園 P.54
- 児童館・児童クラブ・支援センター紹介 ... P.55
- 小中学校への入学 P.56
- 転校・相談 P.57
- 児童福祉 P.58

妊娠・出産

問 健康推進課(保健センター内) ☎248-3511

妊娠・出産

▶ 母子健康手帳の交付

妊娠した人は妊娠証明書、個人番号の分かるもの(マイナンバーカードまたは通知カード)、本人確認のできるものを持参の上、健康推進課へ届け出てください。母子健康手帳を交付します。この手帳は、お母さんとお子さんの健康を守るために作られたものです。健診や予防接種のときに、健康の記録として利用してください。

▶ 妊産婦・乳幼児一般健康診査受診票の交付

「母子健康手帳」と同時に「母子保健のしおり」を交付します。しおりの中には妊産婦・乳幼児の一般健康診査を無料で受診できる受診票が入っています。また、県外で受診した人を対象に健診費用の一部を助成します。詳しくは健康推進課に問い合わせください。

▶ プレパパママクラス(令和3年度中止)

妊婦とその家族が、お母さんと赤ちゃんの体のしくみや食事のこと、産後の生活について学ぶための教室です。

▶ 産後安心ヘルパー派遣

産婦の体調不良などにより育児や家事が困難な場合にヘルパーを派遣します。(有料)

▶ 産後ケア

医療機関や助産院でお母さんと赤ちゃんのケアや授乳相談、育児サポート等が受けられます。(有料)

▶ 妊娠高血圧症候群等の医療費助成

妊娠高血圧症候群等により7日以上入院が必要な妊産婦を対象に、入院医療費の一部を助成します。(所得制限あり)

問い合わせ 石川中央保健福祉センター ☎275-2250

子育て



妊娠・出産

広 告



社会福祉法人堀内福祉会
ほりうちこども園

〒921-8844 野々市市堀内4丁目160番地
TEL 076-248-2320 FAX 076-246-4583
URL <https://horiuchikko.sakura.ne.jp/>

はくさん保育園は、子どもらしい子どもを教育・保育目標に、
"みんなが楽しく遊べるこども園"をねらいとして、
元気に登園できるようこども園にしていきたいと思っています。
子育て支援室を開設し、地域のニーズに応じた地域に開かれた
こども園になるよう努めていきます。



社会福祉法人 はくさん福祉会
幼保連携型認定こども園 はくさん保育園

TEL.076-248-4337

子育て支援センター TEL.076-248-7122
〒921-8821 石川県野々市市白山町4番2号



社会福祉法人 つばき福祉会
つばきこども園
TSUBAKI KODOMOEN

「こんな つばきっこ」
げんきにあそべる つばきっこ
しふんのかことは しふんでできる つばきっこ
ともだちをおもいやる つばきっこ
ありがとう こめんなさいがいえる つばきっこ
かんどうできる つばきっこ
を目指し保育しています



野々市市太平寺1丁目302 電話番号: (076) 248-1155
ホームページ: <http://www.tsubaki-kodomoen.jp>

乳幼児健康診査・相談等

健康診査等

▶赤ちゃん訪問

赤ちゃんが生まれた家庭に保健師または助産師が訪問し、身体計測や育児相談をします。

▶乳幼児健康診査

子どもの身体と心の成長をみて、保護者と一緒に育児を考えていきます。

事業名	内容
4か月児健康診査	身体計測、医師の診察、育児相談
1歳6か月児健康診査	身体計測、医師・歯科医師の診察、育児・栄養相談、ブラッシング相談
3歳4か月児健康診査	身体計測、尿検査、医師・歯科医師の診察、育児・栄養相談

育児相談

▶来所相談 ※日程については問い合わせください

事業名	相談内容	受付日時	場所
10か月児相談(令和3年度中止)	身体計測、10か月児の発育・発達に関する育児相談、栄養相談	月2回 (9:15~9:45)	保健センター
発達相談	子どもの発達や関わり方などの相談	要予約	発達相談センター ☎248-1333

▶電話相談

事業名	電話番号	日時
育児電話相談	健康推進課(保健センター内) ☎248-3511	毎週月~金(8:30~17:15)
テレホン子育て相談・育児相談	各子育て支援センター(📖 P55参照) 各保育園(📖 P54参照)	毎週月~金(9:00~16:00)

▶オンライン相談

事業名	内容	問い合わせ
オンライン相談	子どもの発達や関わり方、離乳食などの相談	健康推進課(保健センター内) ☎248-3511 ✉kenkou@city.nonoichi.lg.jp



ふじひら保育園 あわだこども園



体調不良児保育 / 子育て支援 / 延長保育 / 一時保育

野々市市藤平142番地

TEL (076)246-1181 / FAX (076)246-1182

E-mail fujihira@kyuraku.jp



病後児保育 / 延長保育 / 一時保育

野々市市栗田5丁目330番地

TEL (076)246-3737 / FAX (076)294-3476

E-mail awada@kyuraku.jp



みゆき
三幸小児科医院

院長 宮森千明

診療時間	月	火	水	木	金	土
午前 9:00~12:00	●	●	●	●	●	●
午後 2:00~ 6:00	●	●	/	●	●	/

休診日: 日曜・祝祭日・水曜午後・土曜午後
白山市三幸町38 (アビタ松任店ケーズデンキ側、南どなり)

☎076-274-7373



不妊・不育

不妊治療費の助成

市や県では以下のような助成を行い、不妊治療を総合的に支援しています。

区 分	治療の種類	助成種別	問い合わせ
一般不妊治療	タイミング療法、薬物治療、手術療法、人工授精(特定不妊治療に含まれないもの)など	市助成	健康推進課(保健センター内) ☎248-3511
特定不妊治療	体外受精、顕微授精など 男性不妊治療(精子を採取する手術)を含む	県助成 市助成	石川中央保健福祉センター ☎275-2250 健康推進課(保健センター内) ☎248-3511

不育症治療費の助成

不育症治療(健康保険適用分)に要する費用の一部を助成します。

子どもの予防接種

問 健康推進課(保健センター内) ☎248-3511

予防接種

子どもの予防接種

接種券・予診票と母子健康手帳を持って、指定医療機関で接種してください。

予防接種名			対 象 者	実施時期	接種回数 令和2年10月1日現在
※ロタ リックスかロタ テックのいずれかで 接種	ロタリックス		出生6週0日後から出生24週0日後 (令和2年8月1日以降に生まれた児に限る)	通年	2回
	ロタテック		出生6週0日後から出生32週0日後 (令和2年8月1日以降に生まれた児に限る)		3回
B型肝炎			生後2か月から11か月児		3回
ヒブ					接種開始年齢により異なる 4回(2か月から6か月児) 3回(7か月から11か月児) 1回(1歳から4歳児)
小児用肺炎球菌			生後2か月から4歳児		接種開始年齢により異なる 4回(2か月から6か月児) 3回(7か月から11か月児) 2回(1歳児) 1回(2歳から4歳児)
BCG			生後3か月から11か月児		1回
四種混合	Ⅰ期	初回	生後3か月から7歳5か月児		3回
		追加			1回
二種混合			11歳から12歳児		1回
麻しん・風しん	Ⅰ期		1歳児		1回
		Ⅱ期	年長児		1回
水痘			1歳から2歳児		2回
※1 日本脳炎	Ⅰ期	初回	生後6か月から7歳5か月児		2回
		追加			1回
	Ⅱ期				9歳から12歳児
※2 子宮頸がん			小学6年生から高校1年生の女子		3回

※1 日本脳炎は現在3歳児に接種勧奨を行っています。ただし、平成7年4月2日から平成19年4月1日生まれの人で、希望する場合は19歳まで接種できます。健康推進課まで連絡してください

※2 子宮頸がんワクチンは現在接種勧奨を行っていません。希望者は接種が可能ですので健康推進課まで連絡してください

子ども予防接種費用助成

対象となる予防接種: おたふく、インフルエンザ、ロタ(令和2年7月31日以前に生まれた児)、A型肝炎
定期の予防接種を定期の年齢以外で任意で接種した場合

助 成 額 1回あたり上限1,000円(1年度に1回分まで) 対 象 者 0歳から中学3年生までの市民

申請受付期間 接種日の翌月から数えて1年以内

保育園・幼稚園

保育園・認定こども園

問 子育て支援課 保育係 ☎227-6076

保護者の就労などにより、家庭で保育することができない就学前の子どもを預かります。また、子育てについての育児相談も行っています。

園 名	電話番号	所 在 地	対象年齢	保育時間		
				平 日	土 曜	日・祝
はくさん保育園(法人)	248-4337	白山町4-2	0～5歳	7:15～18:15	7:15～18:00	アリスで 実施
つばきこども園(法人)	248-1155	太平寺1-302				
エンジェル保育園(法人)	248-2888	本町6-22-1				
ふじひら保育園(法人)	246-1181	藤平142				
ほりうちこども園(法人)	248-2320	堀内4-160				
あわだこども園(法人)	246-3737	栗田5-330				
ヴィテンSMCこども園(法人)	248-6210	横宮町67-9	0～2歳	7:00～(平日・土曜) ふじひら・アリス・和光・エン ジェル・あわだ・ヴィテン・美 郷・ほのみ・なごみ		
美郷保育園(法人)	246-3320	郷1-102				
中央保育園(市立)	248-0240	本町3-2-22	0～5歳	延長 18:00～19:00		
富奥保育園(市立)	248-0828	中林5-30				
押野保育園(市立)	248-0343	押野3-115				
御経塚保育園(市立)	248-0181	御経塚1-288				
あすなろ保育園(市立)	246-0211	御経塚5-30				
幼保連携型認定こども園和光(法人)	248-6250	扇が丘15-5				
アリスこども園(法人)	294-2525	二日市5-332				
ほのみこども園(法人)	248-7000	新庄3-145				
なごみこども園(法人)	248-3000	押野1-352				

幼稚園

問 教育総務課 庶務係 ☎227-6113

義務教育前にその基礎となる教育を行う学校教育法に定められた学校です。満3歳児から入園できます。

施 設 名	所 在 地	電話番号	保育時間	定 員	あずかり保育
北陸学院扇が丘幼稚園	本町5-6-23	248-1501	9:00～14:00 ※土日は基本的に休み 行事がある場合あり	150	あり
青竜第二幼稚園	上林3-167	248-5656	月～金 8:30～14:00 第1・3土曜日 8:30～11:30 (自由登園)	280	あり



児童館・児童クラブ・支援センター紹介

▶児童館

乳幼児を持つお母さんや子どもたちが、自由に利用できる施設で、季節ごとの行事や母親クラブ・こどもクラブの活動を行っています。

児童館名	所在地	電話番号
中央児童館	矢作3-1-2	248-5325
本町児童館	本町3-10-12	246-3881
押野児童館	押野3-115	248-9666
ふじひら児童館	藤平146	214-6125
つばきの郷児童館	二日市5-333	248-2111

▶放課後児童クラブ

小学校の子どもを放課後保育する施設です。

クラブ名	所在地	電話番号	学校区
第1、2、3、4つばきクラブ	本町4-21-17	248-8241	野々市
第5つばきクラブ	本町4-21-19	248-8241	野々市
第6、7つばきクラブ	本町4-21-19	248-8241	野々市
第1、2、3、4アクティ8	稲荷2-282	248-5120	御園
第1、2カメラクラブ	二日市5-333	248-2111	御園 野々市
第1、2、3すがはらクラブ	菅原町20-42	294-1919	菅原
第4すがはらクラブ	矢作3-3	214-7447	菅原
学童クラブ和光	扇ヶ丘18-13	256-3217	菅原
こうさぎクラブ	中林1-2-7	248-7800	富陽
第1、2ふじひら児童クラブ	藤平146	246-1144	富陽
第1、2あわだ児童クラブ	栗田5-333	294-2552	富陽
第1、2、2、4ふじひらにじいろクラブ	藤平147	259-5455	富陽
コスモキッズたちの	若松町23-24	259-6514	館野
第1、2、3たちのクラブ	押野3-71	229-7554	館野

▶子育て支援センター

育児相談・育児講座、一時預かり、子育てサークルの支援などを行います。

施設名	所在地	電話番号
子育て支援センター菅原	菅原8-33	248-4634
子育て支援センターはくさん	白山町4-2	248-4337
子育て支援センターエンジェル	本町6-22-1	248-2888
子育て支援センターふじひら	藤平142	246-1181
子育て支援センター和光	扇が丘18-13	272-8405
子育て支援センターアリス	二日市5-332	294-2525
子育て支援センターあおぞら	郷町1-102	246-3320

●一時預かり(全ての子育て支援センターで実施)

生後3か月から就学前の市内在住の保育園・こども園や幼稚園に在籍していない健康な乳幼児を対象に、保護者の病気、リフレッシュ、断続的な就労などで家庭保育ができず困った場合、一時的に子どもを預かります(有料)。

●病後児保育(子育て支援センター菅原・あわだこども園・アリスこども園で実施)

生後3か月から就学前の市内在住の乳幼児を対象に、病後で保育園・こども園に通園できなかったり、保護者の病気、就労などで家庭保育ができず困った場合、病後の乳幼児を一時的に預かります。
※保育園・こども園(保育認定)に在園していない乳幼児は有料

●病児保育(ポニーポッシュ(横宮町16-9 ☎248-7780)で実施)

0歳から小学生を対象に、保護者の病気、就労などで家庭保育ができず困った場合、病気中の児童を一時的に預かります(有料)。

●申し込み・問い合わせ

一時預かり、病児・病後児保育ともそれぞれの実施施設に予約し、申請手続きをしてください。

申請時にはんこ、子どもの保険証、医師の証明(病児・病後児のみ)を持参してください。有料の場合、保育料は当日支払ってください。

❗「虐待かな?」と思ったら電話をください。
関係機関が連携して問題解決に取り組みますので相談ください。
相談・通告者のプライバシーは守られます。

相談・通告は

●子育て支援課

☎227-6077(平日午前8時30分～午後5時15分)

※上記時間外は、

警備委託会社員・日直者が対応

☎227-6000

●石川県中央児童相談所

☎223-9553(24時間対応)

●児童相談所虐待ダイヤル

近くの児童相談所につながります。

☎189(全国共通)

子育て



児童館・児童クラブ・支援センター紹介

小中学校への入学

問 学校教育課 学校教育係 ☎227-6162

小・中学校へ入学

小・中学校へ入学される児童・生徒の家庭へ入学する年の1月末までに教育委員会から就学通知書を送付します。

次の場合は、教育委員会学校教育課まで連絡ください。

1. 就学通知書が届かないとき
2. 就学通知書を受け取った後、転居・転出するとき
3. 市立小・中学校以外の学校(私立学校や県立学校など)へ入学するとき
4. 病弱・心身障害など、やむを得ない理由で就学できないとき
5. 就学通知書に記載されている内容が事実と異なるとき

小・中学校一覧

学 校 名	所 在 地	電話番号	通学区域
野々市小学校	本町5-3-1	248-0084	本町4～6丁目、若松町(22・23番)、白山町、三納1～3丁目、位川、太平寺1～4丁目、堀内1～5丁目、田尻町、郷1～2丁目、郷町、蓮花寺町、柳町、徳用1～3丁目
御園小学校	稲荷4-128	248-3201	稲荷1～4丁目、三日市1～3丁目、二日市1～5丁目、二日市町、長池、押越1～2丁目、野代1～3丁目、御経塚1～5丁目
菅原小学校	菅原町20-1	246-6066	本町2～3丁目、高橋町、扇が丘、住吉町、菅原町、矢作1～4丁目
富陽小学校	中林5-70	246-4380	上林1～5丁目、中林1～5丁目、末松1～3丁目、藤平、清金1～3丁目、下林1～4丁目、新庄1～6丁目、栗田1～6丁目、藤平田1～2丁目
館野小学校	押野3-71	248-0622	本町1丁目、若松町(1～21、24・25番)、横宮町、押野1～7丁目
野々市中学校	三納3-1	246-0115	本町5丁目、扇が丘、住吉町、菅原町、白山町、三納1～3丁目、藤平、位川、上林1～5丁目、中林1～5丁目、末松1～3丁目、清金1～3丁目、下林1～4丁目、新庄1～6丁目、栗田1～6丁目、藤平田1～2丁目、矢作1～4丁目、太平寺1～4丁目
布水中学校	押野2-100	248-0039	本町1～4・6丁目、若松町、横宮町、高橋町、稲荷1～4丁目、堀内1～5丁目、田尻町、三日市1～3丁目、二日市1～5丁目、二日市町、徳用1～3丁目、郷1～2丁目、郷町、蓮花寺町、柳町、長池、押野1～7丁目、押越1～2丁目、野代1～3丁目、御経塚1～5丁目

廣 告

学生衣料専門店



野々市店 野々市市押野 2-78 (布水中学校そば)
☎246-3585

お取扱品

- ・小学校制服・中学校制服
- ・運動服・指定カバン

<http://www.o-tomo.co.jp>



ののいち検定 ⑦

現在の本町通りを中心とした野々市の旧北国街道は、金沢からどこへ向かう道だった？

A 東海道

B 日光街道

C 奥州街道

D 中山道

解答はP74をチェック！

転校・相談

問 学校教育課 学校教育係 ☎227-6162

転校手続き

今まで通っていた学校と、
次に通う学校へ連絡

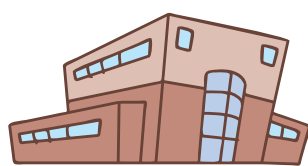

市民課で転入または転出、転居の手続きをとる

特別な事情により、今まで通っていた学校に引き続き通いたい場合は、学校教育課へ相談ください。

- 転入・転居(通学区域変更)の場合
市民課で受け取った「学校教育法施行令による通知書」(校長宛)を前の学校で受け取った書類とともに次の学校へ提出
- 転出の場合
転出先の市町村で転入手続きをとり、在籍していた学校で受け取った書類を次の学校へ提出

相談

【就学相談】

これから小・中学校に就学する子供で、教育上特別な配慮を要するのではないかとされる次のような人は相談ください。

- 耳が聞こえにくい
- 発音が不明瞭である
- 極端に視力が低下している
- 身体の基本的動作に困難がある
- 言葉の発達に遅れがある
- 他者とのコミュニケーションに困難がある
- 医療または生活規制を特に必要とする。また、現在小・中学校に通っている子供で、特別支援学校への転校や、特別支援学級への入級を希望する場合

【保護者と児童生徒の教育相談】

教育センターでは、悩みを持つ保護者や子供たちの相談を受けています。(土・日・祝日・年末年始は休みます)

- 教育相談 ☎248-8456
臨床心理士、所員(指導員・相談員)が子供のことに
関する相談に応じます。
〈臨床心理士との面談を希望する場合〉(要予約)
月曜日 9:00～12:00
金曜日 14:00～17:00
〈指導員・相談員との面談を希望する場合〉
月曜日～金曜日 9:00～17:00
- 野々市子供相談ダイヤル・体罰110番 ☎246-7830
月曜日～金曜日 9:00～17:00

▶市以外の電話相談

事業名	電話番号	実施日時	相談場所
家庭教育電話相談	263-1188	毎週月～土 9:00～13:00	石川県教育委員会 生涯学習課
24時間子供SOS相談テレホン	298-1699	毎日24時間	石川県教育センター
少年サポートセンター相談	225-0777	毎週月～金 9:00～17:45	石川県警察本部 生活安全部少年課
こころの相談ダイヤル	237-2700	毎週月～金 9:00～12:00 13:00～16:00	石川県こころの健康センター

就学援助

問 教育総務課 庶務係 ☎227-6113

【就学援助費(小・中学校)】

野々市市立の小・中学校に在学する児童・生徒の保護者で、経済的な理由により子供の就学が困難な人に対し、学用品費、給食費など学校にかかる費用の一部を援助しています(所得制限あり)。

子育て



転校・相談

児童福祉

児童福祉

問 子育て支援課 保育係 ☎227-6076 / 子育て支援係 ☎227-6077

【児童手当】

中学校修了までの子どもを養育している人に支給されます。

【児童扶養手当】

父母の離婚などにより、父または母と生計をともにしていない18歳まで(障害がある場合20歳未満)の児童を育てている母親や父親や養育者に支給されます(所得制限あり)。

【ひとり親家庭等医療費助成】

母子・父子家庭の親および児童、父母のいない児童を対象に1カ月の医療費(健康保険適用分)のうち1,000円を超えた金額を助成します。児童の年齢は18歳まで(障害がある場合は20歳未満)です。所得制限があります。健康保険から付加給付や高額療養費が支払われる場合、その金額を差し引きます。

【母子父子寡婦福祉資金貸付金】

母子家庭や父子家庭・寡婦の人の生活安定と向上のため、低利子または無利子で資金を貸し付けます。母子・父子自立支援員が面接します。

【マイ保育園の登録】

市内の保育園・こども園、子育て支援センター菅原を「マイ保育園」として登録することで、気軽に育児体験や育児相談、一時預かりが利用できます。妊産婦、3歳未満児程度の未就園児の保護者が対象です。

【子育て支援医療費助成】

0歳から18歳の年度末までにかかった医療費(健康保険適用分)のうち1カ月に1,000円を超えた金額を助成します。また、健康保険から付加給付や高額療養費が支払われる場合は、その金額を差し引きます。

【未熟児養育医療】

未熟児(出生体重2,000g以下もしくは生活力が特に薄弱な乳児)として出生し、指定医療機関で入院治療が必要な乳児に支給されます。

【特別児童扶養手当】

障害のある児童を養育している人に支給されます(所得制限あり)。

〈福祉総務課 障害福祉係 ☎227-6063〉

【自立支援医療(育成医療)】

18歳未満の身体に障害のある児童に、その障害を除去・軽減するための医療について医療費を助成します。

〈福祉総務課 障害福祉係 ☎227-6063〉

【交通災害等遺児すこやか資金】

災害により父または母を失った義務教育修了前の遺児の扶養者に一時金が支給されます。母子・父子自立支援員が受付します。

【ファミリーサポートセンター】

子育ての援助をして欲しい人(依頼会員)へ、援助を行いたい人(協力会員)を紹介する組織です。

援助活動内容

- 保育施設などの開始前、終了後に子どもを預かる
- 保育施設などへ子どもを送迎する
- 保護者の病気、介護、急用などのときに子どもを預かる
- 保育施設などの休業日に子どもを預かる
- 買い物などの際、子どもを預かる
- 病気回復期の子どもを預かる

利用料 1時間 700円

〈ファミリーサポートセンター(子育て支援センター菅原内) ☎248-4634〉

【除雪助成事業】

市民税非課税の母子世帯を対象に、除雪などにかかる費用を助成します。

 P65参照

〈介護長寿課 高齢者福祉係 ☎227-6062〉

【高等職業訓練促進給付金制度】

児童扶養手当を受給、または同程度の所得水準にある人が、看護師・介護福祉士・保育士・理学療法士・作業療法士などの資格を取得するために養成機関で1年以上修業する場合支給されます。母子・父子自立支援員による事前相談が必要です。

【自立支援教育訓練給付金制度】

児童扶養手当を受給、または同程度の所得水準にある人が、就業やキャリアアップのために必要と認められる教育訓練講座を受講する場合、経費の6割相当額(上限あり)が助成されます。母子・父子自立支援員による事前相談が必要です。

【小児慢性特定疾患】

小児慢性特定疾患にかかっている、認定基準を満たす人に医療費を助成します。

〈石川中央保健福祉センター ☎275-2250〉

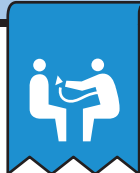

医療・介護・福祉

- 成人保健 P.59
- 国民健康保険 P.61
- 後期高齢者医療保険 P.62
- 介護保険 P.62
- 国民年金 P.64
- 高齢者福祉 P.64
- 高齢者の総合相談 P.65
- 障害福祉・生活保護など P.66
- 社会福祉協議会 P.69

成人保健

問 健康推進課(保健センター内) ☎248-3511

成人保健

▶各種健診(健診の日時・申し込み方法など詳細は健康推進課まで問い合わせください)

健診の種類			対象者
集団健診	基本的な健診	特定健康診査	40～74歳の市国民健康保険加入者
		後期高齢者健診	後期高齢者医療制度の被保険者
		一般健康診査	生活保護を受けている人
	がん検診など	肺がん検診	X線 40歳以上の人 ※結核検診(対象者:65歳以上)も同時実施
			かく痰検査 50歳以上でハイリスクの人
		胃がん検診	X線 50歳以上で前年度内視鏡検査を受けていない人
		大腸がん検診	40歳以上の人(令和3年度中止)
		乳がん検診(マンモグラフィ)	40歳以上で前年度未受診の女性
		子宮頸がん検診	20歳以上で前年度未受診の女性
		骨粗しょう症検診	40、45、50、55、60、65、70歳の女性
		肝炎ウイルス検診	40歳以上でこれまで未受診の人

医療・介護・福祉



成人保健

ののいち検定 ⑧

市内の建造物で国指定文化財に登録されているものはどれ？

A 喜多家住宅

B 水毛生家住宅

C 旧魚住家住宅(郷土資料館)

D 布市神社

解答はP74をチェック！

診療日が変わります

診療日 月曜日～金曜日(平日全て)
診療時間 9:00～12:30
14:00～18:00

・内科 ・外科 ・泌尿器科 ・整形外科 ・形成外科 ・胃腸内科
・人工透析内科 ・消化器内科 ・循環器内科 ・放射線診断科
・小児科 ・消化器外科 ・リハビリテーション科 ・呼吸器内科
・健診、人間ドック

南ヶ丘病院
MINAMIGAOKA HOSPITAL

野々市市西武中央土地区画整理事業施工地区56街区1番
☎076-256-3366

脳卒中・脳ドック・脊椎疾患



医療法人社団 浅ノ川

金沢脳神経外科医院

●急患については24時間受け付けております
まずはお電話でご連絡をお願いします●

休診/土曜午後・日曜日・祝日

野々市市郷町262-2

国道8号線

専福寺交差点ヨコ



TEL076-246-5600

<http://www.nouge.net/>



健診の種類			対象者
医療機関健診	基本的な健診	特定健康診査	40～74歳の市国民健康保険加入者
		後期高齢者健診	後期高齢者医療制度の被保険者
		一般健康診査	生活保護を受けている人
	がん検診など	肺がん検診	X線 40歳以上の人 ※結核検診(対象者:65歳以上)も同時実施
			かく痰検査 50歳以上でハイリスクの人
		胃がん検診(いずれか)	X線 50歳以上で前年度内視鏡検査を受けていない人
			内視鏡 50～79歳で前年度内視鏡検査を受けていない人
		大腸がん検診	40歳以上の人
		乳がん検診(マンモグラフィ)	40歳以上で前年度未受診の女性
		子宮頸がん検診	20歳以上で前年度未受診の女性
		前立腺がん検診	50、55、60、65～69歳の男性
		肝炎ウイルス検診	40歳以上でこれまで未受診の人
		歯周疾患検診	40、50、60歳の人

▶ **高齢者の予防接種** 接種券・予診票を持って、指定医療機関で接種してください。

予防接種名	対 象 者	接種方法
高齢者インフルエンザ	満65歳以上の人、60～65歳未満で心臓、腎臓、呼吸器などに重い病気のある人	接種期間中に1回
高齢者肺炎球菌	65歳の人、60～65歳未満で心臓、腎臓、呼吸器などに重い病気のある人 ※令和5年度までは70、75、80、85、90、95、100歳の人も対象(過去に接種を受けたことがある人は対象外)	該当年齢で1回のみ

▶ 健康相談

生活習慣の改善、その他健康上の相談に応じます。

▶ 訪問指導

健康診査受診者などの家庭を保健師・栄養士が訪問し、生活習慣病予防などについて相談に応じます。

▶ PET・がん検診費用助成

公立松任石川中央病院でがんの早期発見のため、PET検診に要した費用の一部を助成します。

対象者 40～65歳の人

▶ 地区健康教室(令和3年度中止)

各地区の要望に応じて、生活習慣病予防などの健康教室を実施しています。

広 告

内科・胃腸内科

安原 医院

院長 安原 稔

診療時間	月	火	水	木	金	土
9:00～12:00	○	○	○	×	○	○
13:00～18:00	○	○	○	×	○	15:00まで

※13:30～16:00まで往診で不在です。
※土曜日は15:00までです。

白山市田中町242

☎(076)275-2008

内科・消化器内科・胃腸内科

やなぎ内科クリニック

診療時間	月	火	水	木	金	土	日祝
AM9:00～12:00	○	○	○	○	○	○	/
PM2:00～6:00	○	○	○	/	○	/	/

白山市専福寺町161-1

☎076-277-6200

<https://yanaginaikaclinic.jp/>

の の い ち 検 定

国指定史跡である末松廃寺。何時代のもの？

A 大和

B 白鳳

C 奈良

D 平安

解答はP74をチェック！

国民健康保険

問 保険年金課 健康保険係 ☎227-6071

国民健康保険

自営業の人や職場に健康保険制度のない人、後期高齢者医療制度の被保険者でない人を対象に医療保障する制度で、ほかに医療保険に加入していない人は必ず加入してください。

▶国民健康保険に関する届け出

届出事由	届出事由
転入	世帯の全部または一部の人が転入し、社会保険の資格がない場合
転出	国民健康保険に加入している世帯の全部または一部の人が市外へ転出する場合
転居・世帯の合併・分離・世帯主の変更	世帯の全部または一部の人が市内に転居する場合
社会保険加入	世帯の全部または一部の人が社会保険に加入した場合
社会保険離脱	社会保険に加入していた世帯の全部または一部の人が退職などにより社会保険の資格がなくなった場合
出生・死亡	国民健康保険に加入すべき人が生まれたり、加入している人が死亡した場合
生活保護関係	生活保護を受給または廃止になった場合
そのほか	就学のために他市町村へ転出する場合

▶国民健康保険で受けられる主な給付一覧

名 称	対 象	受けられる給付
療養費	病気、けがなどの治療・コルセットなどの補装具代	保険給付分
高額療養費	医療機関に支払った保険診療の一部負担金が自己負担限度額を超えた場合（70歳未満と70歳以上では自己負担限度額が異なります）	超えた金額を給付
出産育児一時金	被保険者が出産したとき（赤ちゃん1人につき）	42万円給付 ※
葬祭費	被保険者が死亡したとき（葬祭を行った人に）	5万円給付

※産科医療補償制度に加入する病院などで出産した場合に限ります。それ以外は40万4千円です。妊娠12週目（85日）以降であれば、死産・流産でも支給されます

- 病院等での支払いが高額になる場合、医療機関に「限度額適用認定証」（交付には申請が必要）を提示することにより医療機関窓口での支払いが自己負担限度額までで済みます。

医療・介護・福祉



国民健康保険

の の い ち 検 定 10

JR野々市駅と松任中央病院を結ぶシャトルバスのキャラクター「のんキー」は何の動物？

A ロバ

B ウマ

C のんキー

D ウサギ

解答はP74をチェック！

廣 告



保険相談

小規模会社の経営に役立つ保険／人生設計に役立つ保険
リスクマネジメント相談／キャプティブコンサルティング
メットライフ生命／オリックス生命／ソニー生命／エヌエヌ生命
アクサ生命／ジブラルタ生命／三井住友海上あいおい生命
SOMPOひまわり生命／明治安田生命／三井住友海上火災
エクセルエイド少額短期保険会社

有限会社 トレードハウス

野々市市本町6丁目14-33 TEL 076-294-8100 トレードハウス 野々市市 🔍 検索

「P45,P83の広告をご覧ください」

後期高齢者医療保険

問 保険年金課 健康保険係 ☎227-6071

後期高齢者医療制度

75歳(一定の障害のある人は65歳)以上の人が入る医療保険制度です。医療機関で治療を受けるときは「後期高齢者医療被保険者証」を提示してください。1割(現役並所得者は3割)で治療を受けられます。(令和3年度現在)

【保険料】

保険料は被保険者一人一人が、所得に応じ公平に負担します。

1人あたり
年間保険料額
(限度額64万円)
※令和3年度

1人あたりの
定額保険料
《均等割額》

所得に応じた
保険料
《所得割額》

保険料は、医療の給付に要する費用や国・県・市町からの負担金などをもとに算出されていて、2年に一度見直しされます。

【保険料の軽減(令和3年度現在)】

▶ 所得に応じた軽減

世帯主と被保険者の合計所得により、均等割額が7割、5割、2割軽減されます。

▶ 被用者保険の被扶養者であった人

後期高齢者医療制度加入(移行)の前日まで社会保険など(国民健康保険以外)の被扶養者であった人は、「均等割額」が加入時から2年間5割軽減され、「所得割額」は課されません。

▶ 保険料の納め方

介護保険料が年金天引き(特別徴収)されている人で、介護保険料との保険料合計額が年金額の2分の1を超えない場合は、原則年金から保険料が天引きされます(特別徴収)。特別徴収に該当しない人は、納付書・口座振替などで納めてください(普通徴収)。

※申し出により、年金天引き(特別徴収)から口座振替に納付方法の変更ができます(ただし、これまでの保険料などの納付状況から、口座振替への変更が認められない場合があります)

▶ 後期高齢者医療制度で受けられる給付一覧

名 称	対 象
療養費	やむを得ず被保険者証を持たずに診療を受けたときや、医師の指示によりコルセットなどの医療用装具を購入したときなど、いったん、全額自己負担となりますが、後日申請して認められると自己負担分(1割または3割)を除いた分が療養費として支給されます。
高額療養費	1カ月(同じ月内)に負担した医療費が一定額を超えた場合、その超えた分が高額療養費として支給されます。支給の対象となった人へは、申請の案内を送付します。
高額介護合算療養費	同一世帯の後期高齢者医療被保険者の人が1年間(毎年8月1日から翌年7月31日まで)に負担した医療費と介護サービス費の合計額が一定額を超えた場合、その超えた分が高額介護合算療養費として支給されます。支給の対象となった人へは、申請の案内を送付します。
葬祭費	被保険者が死亡したとき、その葬祭を行った人(喪主)に、申請により葬祭費として5万円が支給されます。

介護保険

問 介護長寿課 介護保険係 ☎227-6066

介護保険

本格的な高齢化社会を迎えた今、介護は誰もが直面する問題になります。介護保険制度は、日常生活で介護などが必要な状態になっても、本人はもちろん家族も安心して生活できるようつくられた制度です。

【介護保険について】

▶ 加入する方

第1号被保険者
65歳以上の人

第2号被保険者
40歳から64歳までの医療保険に加入している人

▶ 保険料の支払い

原則として年金からの天引きです。

加入している医療保険の保険料に上乗せして納めます。

▶ 保険料の納め方

第1号被保険者は、原則、年金から天引きする方法(特別徴収)になりますが、他市町村から転入した人、65歳になったばかりの人などは、対象者であっても一定期間年金からの天引きはできませんので、納付書などにより直接納入する方法(普通徴収)になります。

【第1号被保険者の介護保険料について】

所得などに応じて下記の10段階に分けられます。

段 階	所得などの範囲		基準額に対し	月額保険料
第1段階	●生活保護受給者 ●高齢福祉年金受給者で、世帯全員が市民税非課税の人 ●世帯全員が市民税非課税で、課税年金収入額および合計所得金額の合計が80万円以下の人		×0.30	1,830円
第2段階	世帯全員が市民税非課税で、課税年金収入額および	80万円を超え、120万円以下の人	×0.50	3,050円
第3段階	合計所得金額の合計が	120万円を超える人	×0.70	4,270円
第4段階	本人が市民税非課税(同一世帯に市民税課税者がいる)	80万円以下の人	×0.90	5,490円
第5段階	で、課税年金収入額および合計所得金額の合計が	80万円を超える人	基準額	6,100円
第6段階		125万円未満の人	×1.15	7,015円
第7段階		125万円以上210万円未満の人	×1.30	7,930円
第8段階	本人が市民税課税で、合計所得金額が	210万円以上320万円未満の人	×1.50	9,150円
第9段階		320万円以上500万円未満の人	×1.60	9,760円
第10段階		500万円以上の人	×1.85	11,285円

※介護保険料は、今後予想される介護サービスと地域支援事業の費用をもとに算出した基準額に基づいており、各市町村で3年に1度見直しされます

【介護保険のサービスを利用するには】

▶サービス利用が初めての人

訪問介護や通所介護、住宅改修などのサービスを利用したい場合は申請をして、介護が必要であるという「認定」を受ける必要があります。

申請をすると、訪問調査や主治医の意見書をもとに、「介護認定審査会」で介護を必要とする度合いが判定され、認定結果が通知されます。

●要支援1～2、要介護1～5と認定された人は介護保険サービスを利用できます。

認定を受けるための申請に必要なもの

1. 介護保険被保険者証の提出(40歳から64歳の人は健康保険証のコピーを提出)
2. 個人番号カードまたは通知カード(いずれもコピー可)の提示

3. 本人を確認できる書類(1)または(2)のいずれかを提示(コピーの場合は提出)

(1)個人番号カード(通知カードは不可)、運転免許証または身体障害者手帳など官公署が発行した写真付きの書類1点

(2)公的保険(健康保険、介護保険等)の被保険者証、国民年金手帳など官公署が発行した書類2点

※本人以外が代理で申請する場合は、申請する人の本人確認書類が必要です。(上記3を参照)

▶転入前の他市町村で認定を受けていた場合

他市町村で認定を受けている人が転入する場合、元の市町村で発行される受給資格証明書を添付して、転入日から14日以内に申請することにより元の市町村での要介護度を継続することができます。この転入者継続による本市での認定有効期間は、原則として転入時から6カ月です。

▶利用料の負担

介護サービスを利用したときは、原則として、かかった費用の1割(一定以上の所得の人は2割または3割)を負担することとなります。また、施設に入った場合には、そのほかに食費、居住費も自己負担となります。



ののいち検定 11

市キャラクター「のっティ」の誕生日は6月何日?

A 6月6日

B 6月9日

C 6月11日

D 6月13日

解答はP74をチェック!

介護保険を使って『安全・安心・安価にリフォームしてみませんか?』

高断熱浴槽

サマーバスS

組付タ保温材

※イメージ図

その他の性能向上工事

「保温組付材」

「サマーバスS」

「浴槽保温材」

節水トイレ

アメージュZAシャワートイレ

AQUA CERAMIC

水のチカラで、ずっと輝く

「手しごとと真ごころ」

住まいのことなら

LIXILリフォームショップ

大城エネルギー

お気軽にご相談ください

0800-200-8545

リクシル 大城

〒921-8824 石川県野々市市新庄2-320

TEL: 076-227-8545 FAX: 076-225-3102

WORKMAN

マクドナルド

山形県

セブンイレブン

大城エネルギー



【高額介護サービス費】

同じ月内に利用したサービスの利用者負担の合計額が上限額を超えた場合、超えた分が高額介護サービス費として支給されます。支給対象になるときは、市から案内通知を送付します。

【高額医療合算介護(介護予防)サービス費】

介護保険と医療保険の両方の上限額を適用した後、世帯内で両制度の1年間の自己負担合計額が一定の負担限度額を超えた場合、超えた分が支給されます。

【食費と居住費(滞在費)の減額】

ショートステイ、介護保険施設入所(特別養護老人ホーム・介護老人保健施設・介護療養型医療施設)を利用するとき、市民税非課税世帯に属する人で、保有する預貯金等が一定額以下などの条件に該当する場合、食費と居住費(滞在費)が本人の利用者負担段階に応じて軽減されます。

【居宅サービス等利用料助成】

市民税非課税世帯の要支援または要介護の人が、居宅介護サービスを利用した場合、限度額内で利用料の25%(単年度2万円上限)、身体障害者手帳1・2級所持者は50%(単年度3万円上限)を助成します。

【居宅サービス支給限度額超過分利用料助成】

市民税非課税世帯の要介護3以上の人が支給限度額以上に居宅介護サービスを利用した場合、年度内合計利用料20万円を限度に、利用料の90%を助成します。

国民年金 保険年金課 国民年金係 ☎227-6072

国民年金

▶国民年金の加入者

- ①第1号被保険者…日本に住所のある20歳以上60歳未満の人で、下記の②、③に当てはまらない人
- ②第2号被保険者…厚生年金(旧共済組合含む)の加入者
- ③第3号被保険者…厚生年金(旧共済組合含む)の加入者に扶養されている配偶者

▶国民年金の保険料

令和3年度の保険料は、1カ月16,610円です。納付書で、金融機関、ゆうちょ銀行(郵便局)、コンビニの窓口で毎月納めるほか、口座振替で納付する方法もあります。一定期間分まとめて前払い(前納)すると保険料が割引になります。また、月額400円の付加保険料を納めるとより多くの年金を受け取ることができます。そのほか、納付の全額免除制度または一部免除制度、納付猶予制度、学生納付特例制度を申請する事ができます。詳しくは問い合わせください。

▶国民年金の種類

老齢基礎年金、障害基礎年金、遺族基礎年金、寡婦年金、死亡一時金などがあります。受給条件や申請の際に必要なものについては、問い合わせください。

▶受給者になったら

年金は申請しなければ受給できません。資格取得後は、なるべく早く申請してください。

▶国民年金に関する届出

こんなときには届け出を	必要なもの
厚生年金(旧共済組合含む)の加入をやめたとき (扶養している配偶者がいる人は併せて届け出を)	はんこ 年金手帳 離職票、離職証明書など
配偶者の扶養からはずれたとき (離婚したときや収入が増えたとき)	はんこ 年金手帳 扶養からはずれた年月日の分かる書類
任意加入するとき、任意加入をやめるとき (60歳以上70歳未満の加入者など)	はんこ 年金手帳など

※すでに年金を受給している人は、別に届け出が必要な場合もあります。詳しくは問い合わせください

高齢者福祉

高齢者福祉

 介護長寿課 高齢者福祉係 ☎227-6062
地域包括ケア推進係 ☎227-6067

【ひとり暮らし高齢者・高齢者のみの世帯の登録】

ひとり暮らしや高齢者のみの世帯で、日常生活で不安を感じたり、高齢者福祉サービスなどを必要とする人に、民生委員の見守りや必要なサービスを提供しています。利用には、「ひとり暮らし高齢者・高齢者のみの世帯の登録」が必要です。登録希望者は連絡してください。

【自立支援型日常生活用具購入費助成事業★】

本人の市民税が非課税で介護保険の認定を受けていない65歳以上の人を対象に、日常生活に用具が必要と認められる場合に、その購入費の一部を助成します。事前に問い合わせください。



【敬老福祉金】

支給基準日において、市内に引き続き1年以上住所を有する人

88歳 20,000円

(基準日は9月1日。9月中に支給します)

100歳 100,000円

101歳以上 10,000円

(基準日は誕生日。誕生日の後に支給します)

【ほっと安心サービス★】

ひとり暮らしや高齢者のみの世帯、日中独居の要支援・要介護と認定された人、身体に障害のある人で安否確認または健康管理が必要と認められる人に、市指定の事業者が居宅へ弁当を配達する際に安否確認などを行います。経費のうち1日1回200円を市が負担します。

【除雪助成事業】

高齢者や障害者のみ、または母子世帯で市民税非課税の世帯に、建物の屋根および避難路の除雪などにかかる費用の5割を助成します。事前に問い合わせください。(上限あり)

【外出支援サービス】

要介護1以上の在宅の人で公共交通機関の利用が困難な人に、基本料金を助成するタクシー券を発行します。

【日常生活用具の購入助成★】

ひとり暮らしまたは高齢者のみの世帯で防火などの配慮が必要な在宅の人に、電磁調理器、火災報知器、自動消火器の購入費用を一部助成します。事前に問い合わせください。

【紙おむつ購入助成】

要介護1から5までの在宅の人を対象に、紙おむつ購入助成券を発行します。助成券は指定店でのみ利用できます。

【寝具洗濯乾燥・理美容サービス】

要介護2から5までの在宅の人を対象に、理容(美容)の自宅への出張サービスや布団の丸洗い乾燥に

使える助成券を発行します。助成券は、市の指定する事業者でのみ利用できます。

【在宅支援型住宅リフォーム推進事業】

要支援または要介護の市民税非課税世帯または生活保護世帯の人で、介護保険対象の住宅改修を保険給付限度額を超えて行う場合に、その費用の一部を助成します。

【自立支援型ショートステイ事業】

市内に住所を有する65歳以上の人で、介護保険の認定を受けていない虚弱な高齢者を対象に、家族が不在になるときなど、年14日を上限に一時的に老人保健施設などに入所する費用の一部を助成します。

【見守りあんしんシステム事業】

ひとり暮らし高齢者や高齢者のみ世帯で、急病などの緊急時の対応が必要な人に装置を貸与し、24時間365日体制で緊急通報や健康・医療相談に対応します。(利用料は月額300円。別途、設置費用等がかかります。)

【養護老人ホーム】

65歳以上の人で身体上、環境上の理由および経済的理由により、居宅での生活が困難な人が入所できます。

★印は事前に職員が自宅を訪問し、必要と認められた人が対象です。

高齢者の総合相談

地域包括支援センター

高齢者が住みなれた地域で安心した生活を送れるように、総合的に支援を行います。介護保険のことや地域での困りごとなど、市民の皆さんと一緒に考えて解決していきます。

広告

ののいち検定 12

国の指定史跡である末松廃寺跡は7世紀後半の巨大なお寺の跡で、そこには金堂や塔などが建てられていました。その塔は何メートルに推定されている？

A 約30メートル

B 約40メートル

C 約50メートル

D 約60メートル

解答はP74をチェック！



期間限定入居者
= 募集中 =

(株)はなみずき 介護付有料老人ホーム

スーパーびゅー蓮花寺

石川県野々市市蓮花寺町25番
電話:076-246-1222
URL: <http://www2.spacelan.ne.jp/~rengeji/>

おかげさまで創業21年

愛を満ちせる家造り、人づくり



新築・リフォーム・空き家活用
マックユニオン



住まいは歳月を重ねるほどに魅力が増します。
私たちは、修繕・修理の正しい技術力と経験、知識を持って
お客様の財産である建物を守り、
未来へと豊かな暮らし創りに貢献します。

☎ 076-256-3466 〒921-8823 石川県野々市市栗田4-26

マックユニオン

検索

▶地域包括支援センター一覧

名 称	担当地区	住 所	電話番号
本町地区 地域包括 支援センター	本町地区	菅原町1-13	246-8005
富奥地区 地域包括 支援センター	富奥地区	新庄2-14(グループホームあんのん内)	248-7676
郷・押野地区 地域包括 支援センター	郷・押野地区	蓮花寺町1-1(金沢南ケアセンター内)	294-6547

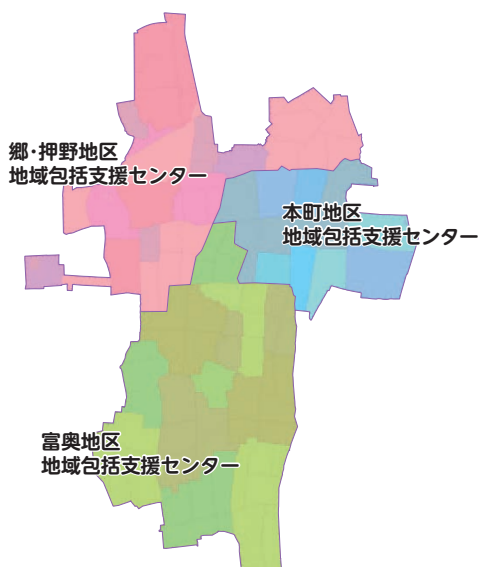

【地域包括支援センターでは、このような相談に対応します】

▶さまざまな高齢者の相談ごと

- 一人暮らしの高齢者が閉じこもりで心配
- 身の回りのことに不安がある

▶権利を守ること

- 財産管理に自信がなくなった
- 成年後見制度のことが知りたい
- 虐待を受けているのかしら……

広 告



就労継続支援(B型)

いろは

事業所番号: 1711300275

野々市市御経塚3丁目78

TEL: 076-249-1168

FAX: 076-249-1681

お気軽にご連絡ください

▶介護や健康のこと

- 介護保険サービスの利用について知りたい
- 認知症の親の介護のことで悩んでいる
- 要支援1・2の人や虚弱な状態にある高齢者の介護予防の支援をしてほしい
- 老人クラブや地域サロンなど、高齢者が集まる場で介護予防の話をしてほしい

障害福祉・生活保護など

障害のある人への福祉サービス

問 福祉総務課 障害福祉係 ☎227-6063

- 「**身体障害者手帳**」をお持ちの人
 - 「**療育手帳**」をお持ちの人
 - 「**精神障害者保健福祉手帳**」をお持ちの人
- 次のようなサービスが受けられます。等級や収入により受けられるサービスが異なります。
- *生活訓練や職業訓練のための各種支援施設への入所・通所
 - *費用等の支給
 - ・補聴器や車いすなど補装具にかかる費用(身体に障害のある人が対象)
 - ・特別障害者手当、障害児福祉手当、特別児童扶養手当など
 - *医療費(自己負担分)の助成
 - *割引や減免など
 - ・JR、バス、電車、航空、タクシーなどの運賃や有料道路の割引(障害の種類や等級によって、受けられる割引・減免が異なります)
 - ・自動車税やNHK放送受信料の減免
 - ・所得税などの控除

の の い ち 検 定 13

市小学校給食センターで作られている一日分の給食は約何食分？

A 1500

B 2500

C 3500

D 4500

解答はP74をチェック！



【心身障害者医療費助成】

身体障害者手帳1～3級・市民税非課税世帯で4級の所持者、または療育手帳所持者、精神障害者保健福祉手帳1級所持者に対して、医療保険適用分の自己負担分を助成します。

【自立支援医療(更生医療)の給付】

障害の状態の軽減を図り、自立した日常生活・社会生活を営むために必要な医療の給付を行います。(人工透析、心臓バイパス手術など)

【自立支援医療(精神通院)の給付】

精神に障害のある人の精神疾患に対する通院治療費を軽減します。

【自立支援医療(育成医療)の給付】



※P58参照

【精神障害者通院医療費助成】

精神障害者保健福祉手帳所持者で、自立支援医療(精神通院)の給付を受けている市民税非課税世帯の人の自己負担分の半額を助成します。

【障害福祉サービス】

介護や訓練などの支援が必要な場合に、市で支給決定を受けてから、希望する事業者との契約によりサービスを利用することができます。

対象者 身体、知的、精神に障害のある人

サービス内容 施設入通所、短期入所、居宅介護サービス、児童発達支援、自立訓練(機能訓練・生活訓練)、就労継続支援など

※対象者により利用できるサービスが定められています

※収入に応じて利用者負担があります

【補装具費支給】

身体の失われた部分や障害のある部分を補って、日常生活や働くことを容易にする用具の購入・修理についての費用を支給します。(義肢、装具、座位保持装置、補聴器、車いすなど)

【相談支援事業】

福祉サービスの利用援助、社会資源を活用するための支援、社会生活力を高めるための支援、権利擁護のための必要な援助などを行っています。

【コミュニケーション支援事業】

聴覚に障害のある人の社会生活におけるコミュニケーションを円滑にするため、手話通訳者または要約筆記者を派遣します。

【日常生活用具給付事業】

障害のある人に対し、自立支援用具などの日常生活用具を給付することにより日常生活の便宜を図ります。(特殊寝台、入浴補助用具、聴覚障害者用屋内信号装置、ストマ用装具、紙おむつなど)

【移動支援事業】

屋外での移動に支援が必要な障害のある人の自立と社会参加のためにヘルパーを派遣します。(介護保険対象者は介護保険制度の利用になります)

【地域活動支援センター事業】

利用者に対し、創作的活動・生産活動の機会の提供など、社会との交流の促進などを行います。

【福祉タクシー利用料金助成事業】

自動車の運転ができない身体障害者手帳1・2級、療育手帳Aおよび精神障害者保健福祉手帳1・2級所持者に対して、福祉タクシー助成券を交付します。

【重度身体障害者訪問入浴サービス事業】

身体に重度の障害のある人で、自宅での入浴が困難な人に対し、入浴車が訪問し、身体の清潔保持などを図ります。

【日中一時支援事業】

家族の就労支援および障害のある人を日常的に介護している家族の一時的な休息などのために、障害のある人に日中の活動の場を提供します。



広告

石川トヨペット Welcab ウェルキャブステーション

ウェルキャブ金沢店

福祉車両専門店

ウェルキャブ(トヨタの多目的機能付き自動車)を
専門に常設展示・試乗車をご用意しております。



〒921-8025
金沢市増泉4-5-10
TEL 076-245-4001
営業時間 9:30～18:00
休業日 毎週月曜日

野々市本店 ☎076-248-1414
〒921-8573 野々市市堀内4丁目87番地

白山店 ☎076-274-6300
〒924-0815 白山市三浦町477-1

海環・金沢駅西店 ☎076-239-2522
〒920-0210 金沢市大河端西1丁目35番地

ウェルキャブステーション
トヨタの福祉車両「ウェルキャブ」の展示車・試乗車を
常設しているお店です。ウェルキャブコンサルタントが
お客様にぴったりのクルマ選びをお手伝いします！

お気軽にお問い合わせください！
ウェルキャブ統括室 ☎076-248-1415
〒921-8573 野々市市堀内4丁目87番地
休業日/毎週月曜日 営業時間/9:30～18:00(新型コロナウイルス感染拡大防止のため当面の間は営業時間を短縮)

株式会社石川トヨペットカローラ



【社会参加促進事業】

障害のある人の社会参加を促進するため、スポーツ、芸術活動など、社会参加を目的とした事業を実施します。

【自動車運転免許取得・自動車改造費事業および介助用自動車改造費事業】

身体に重度の障害のある人の社会参加促進のため、自動車運転免許の取得および福祉車両の取得費または改造費の一部を助成します。また、重度の下肢または体幹障害のため車いすを常用されている人の社会参加促進のため、介助者が運転する自動車の改造費等の一部を助成します。

【在宅支援型住宅リフォーム推進事業】

身体障害者手帳1～2級(下肢、体幹、移動機能障害については1～3級)、療養手帳A、精神障害者保健福祉手帳1級の人がいる生活保護世帯または住民税非課税世帯に対して住宅の改造費を助成します。(介護保険対象者は介護保険制度の利用になります)

【障害者ふれあい入浴事業】

障害のある人の健康維持と障害のない人とのふれあいを図るために、身体障害者手帳などの所持者に対し、市内の公衆浴場などを利用できる利用券を交付します。

【温泉療養事業】

障害のある人の身体的・精神的健康の増進と社会参加を図るため、在宅の身体障害者手帳などの所持者に対し、県内の指定温泉宿泊施設を利用する場合に、その費用の一部を助成します(1人年に1回申請できます)。

【心身障害者扶養共済制度(助成事業)】

障害のある人を扶養している保護者が、自らの生存中に毎月掛け金を納めることにより、万が一(死亡・重度障害)のことがあったとき、障害のある人に終身一定の年金が支給されます。加入条件、掛け金などは問い合わせください。

【特別障害者手当】

著しい重度の障害のため、日常生活において常時特別の介護を必要とする在宅の障害のある人に支給されます(所得制限あり)。

【障害児福祉手当】

重度の障害のため、日常生活において常時介護を必要とする在宅の障害のある子どもに支給されます(所得制限あり)。

【特別児童扶養手当】

 ※P58参照

【身体障害者相談員事業】

身体に障害のある人の更生援護の相談に応じ、必要な指導を行うとともに、地域活動の推進や援護思想の普及などを行います。

【発達相談センター】

心身の発達に関する相談や支援の総合的な窓口です。発達の気になる幼児から成人まで、関係機関と連携して継続的にサポートを行います。

※発達相談センターは相談機関です。診断や療育、訓練は行っていません

問い合わせ 発達相談センター ☎248-1333

【知的障害者相談員事業】

知的障害のある人の更生援護に関し、本人またはその保護者からの相談に応じ、必要な指導・助言を行うとともに、知的障害のある人の援護思想の普及を行います。

【除雪助成事業】

 ※P65参照

経済的に困りの人への援助

問 福祉総務課 地域福祉係 ☎227-6061

【生活保護】

生活に困窮している人に最低限度の生活を保障するとともに、自立に向けての援助を行う制度です。

国が定めた基準に従って、生活、住宅、教育、介護、医療、出産、生業、葬祭等にかかる費用を援助します。

【住居確保給付金の支給】

離職等により経済的に困窮し、住宅を喪失したまたは喪失するおそれのある人を対象に、家賃相当額(上限あり)を支給する制度です。

【生活福祉資金貸付制度】

 ※P69参照

【生活困窮者自立相談支援事業】

 ※P69参照

【成年後見制度】

心身の障害などにより判断能力が不十分な人が、日常生活を営むうえで不利益を被らないように、権利や財産を守り、支援する制度です。家庭裁判所により法的に権限が与えられた代理人が本人に代わって財産管理や契約を行います。

【民生委員・児童委員】

市や社会福祉協議会の行う福祉事業に協力して、地域の見守りなどの活動を行いながら、地域住民の皆さんと同じ立場で相談に乗り、必要に応じて福祉サービスなどを受けられるように『関係機関へつなぐ』役割をしています。

社会福祉協議会

問 野々市市社会福祉協議会
野々市市本町5丁目18-5 ☎246-0112

社会福祉協議会について

社会福祉協議会は社会福祉法に基づき、都道府県や市町村ごとに設置される組織で、地域福祉の増進などを目的に活動する民間の非営利団体です。

社会福祉法人野々市市社会福祉協議会は、市民をはじめ、市、民生委員・児童委員、市内事業所、社会福祉法人、地域団体などの関係機関と連携・協働し、地域の人々が住み慣れたまちで安心して生活できるまちづくりを目指し、さまざまな活動を行っています。

皆さんから寄せられる会員会費などを活用し、福祉サービスや各種相談、福祉教育やボランティア・市民活動の支援、共同募金運動など、全国的な取り組みから、地域の特性に応じた活動までさまざまな場面で地域の福祉推進に取り組んでいます。

【事業内容】

▶ 支え合いの地域づくり

町内会を単位とする小地域で、支え合いマップなどを用いて、地域の課題を住民と一緒に考え、解決に向けた取り組みを進めることで、地域の支え合い力を高めます。

▶ ボランティアセンター事業

ボランティアの養成や研修、ボランティア活動に関する相談・情報の提供を行い、ボランティアを「したい人」と「してほしい人」をつなげる働きをしています。

▶ 福祉教育

福祉・ボランティアに対する理解と関心を高めるため、さまざまな福祉体験学習やボランティア活動などの福祉教育の取り組みを行っています。

▶ 物品貸出(無料)

車椅子、福祉体験セット、テントや音響設備など、ニーズに応じて貸し出ししています。

▶ 共同募金運動、歳末たすけあい募金の推進

共同募金が地域で安心して暮らすための福祉のまちづくりに役立てられるよう、地域に根ざした募金活動を推進していくことを目的に取り組んでいます。

▶ 福祉団体の事務支援

市老人クラブ連合会、市身体障害者福祉協議会、市遺族会連合会、市母子会、手をつなぐ育成会野々市支部の事務支援を行っています。

【施設紹介】

▶ 老人福祉センター椿荘

野々市市に住む60歳以上の人に、より健康的で豊かな暮らしを送ってもらうための施設です。

▶ いきがいセンター矢作・御経塚

家に閉じこもりがちな高齢者や虚弱な高齢者を対象に趣味活動や軽運動などの介護予防サービスを提供する施設です。

お困りごとなどの相談

▶ 生活困窮者自立相談支援事業

仕事や生活、家計のお悩みを相談ください。困りごとに応じて一緒に目標や計画を立て、関係機関と連携しながら課題の解決や自立に向けた支援を行います。

問い合わせ ののいち自立生活サポートセンター

☎248-8210

▶ 生活福祉資金貸付事業

低所得世帯、障害や高齢世帯の生活の安定と経済的自立を目的とした貸付制度です。

▶ 福祉サービス利用支援事業

認知症や知的・精神障害などにより判断能力が低下した人で大切な書類やお金の管理などに不安がある人を対象に、福祉サービスの利用援助や日常的な金銭管理、書類などの預かりサービスを行います。特別な場合を除き、利用料が必要です。

▶ 心配ごと相談(週1回)・無料法律相談(2か月に1回)

民生委員による心配ごと相談は毎週木曜日(無料法律相談日は除く)、弁護士による法律相談は偶数月第一木曜日に実施します。予約など詳細は広報野々市お知らせ版や社協広報紙で確認してください。

▶ 介護保険・障害福祉サービス

居宅介護支援事業所・障害者相談支援事業所では、高齢や障害により支援やサービスを希望する人の相談に応じ、課題の解決や適切なサービス利用に向けて支援します。また、訪問介護事業所では、ヘルパーの派遣などを通じて、介護や援助が必要な人の自宅での生活を支援します。





ごみ・リサイクル

●ごみの分け方 P.70

ごみの分け方

問 環境安全課 環境衛生係 ☎227-6052

ごみの分け方・出し方

▶ごみの分け方・出し方

一般ごみ・燃えないごみ・燃える粗大ごみ・資源などの収集日程と分別方法をまとめたパンフレット「家庭ごみ収集日と分け方」を毎年配布しています。
※収集場所は、町内会または環境安全課に問い合わせください

▶ごみの分別

詳しくはパンフレット、ホームページ「野々市市ごみ分別辞典」を見てください。
(<https://www.city.nonoichi.lg.jp/soshiki/7/2570.html>)

決められた分別方法と
収集の日・時間・場所を
守ってください。



区 分	分別の種類	回 数	出す時間	注意事項
家庭ごみ	一般ごみ	週2回	朝7:00まで	<ul style="list-style-type: none"> ●半透明または透明のごみ袋を使用してください。 ●燃えないごみを混ぜないでください。 ●段ボールは古紙として出してください。
	燃えないごみ	月1回	朝7:30まで	<ul style="list-style-type: none"> ●取りはずせる「燃える部分」ははずしてください。 ●スプレー缶、ライター、刃物類の出し方は「家庭ごみ収集日と分け方」をご覧ください。
	燃える粗大ごみ			<ul style="list-style-type: none"> ●取りはずせる「燃えない部分」ははずしてください。
資 源	あきかん	月1回	朝7:30まで	<ul style="list-style-type: none"> ●軽く中を水洗いしてください。 ●スプレー缶は燃えないごみへ出してください。 ●あきびんは、無色透明、茶色、その他の色に分けてください。 ●割れたびんなどは燃えないごみへ出してください。 ●ペットボトルはキャップとラベルをはずし、つぶしてください。
	あきびん			
	ペットボトル			

廣 告

ゴミ処理、リサイクル、水回りのトラブルなどで
お困りの方はお気軽にご相談ください



TOSMAC・i
GO TO SMART CLEAN INNOVATION

未来に、愛を。

株式会社 トスマク・アイ

《本 社》 〒924-0032
石川県白山市村井町330番地
TEL.076-276-0636 FAX.076-275-4787

《松任リサイクル工場》 〒924-0066
石川県白山市上小川町800番地1
TEL.076-277-4980 FAX.076-277-4981



区 分	分別の種類	回 数	出す時間	注意事項
資 源	容器包装 プラスチック	月2回	朝7:30まで	<ul style="list-style-type: none"> ●中身を残さずよく洗ってください。 ●半透明または透明のごみ袋を使用してください。
	古紙			<ul style="list-style-type: none"> ●子ども会など地域の集団回収またはエコステーションへ出してください。 ●新聞、雑誌・チラシ、段ボールを分けて、それぞれ紙ひもでまとめてください。
	牛乳パック			●牛乳パックは中を水洗いし、切り開いてスーパーなどの店頭回収へ出してください。エコステーションでも回収しています。
	古着・布類			●押野公民館、女性センターへ開館時間中に持参ください。エコステーション(市役所東側)でも回収しています。
市で収集 しないごみ	冷蔵庫・冷凍庫・テレビ・エアコン・洗濯機・衣類乾燥機・パソコン			処分方法は「家庭ごみ収集日と分け方」をご覧ください。
	事業所から出るごみ			各事業所で収集業者に処理依頼するなどにより処分してください。
	バイク・タイヤ・バッテリー・ペンキ・農薬・消火器・注射針・土砂・天然の石など			販売店などに問い合わせください。

▶エコステーション

資源を各町内会での収集のほかに、エコステーションでも回収しています。持ち込みは無料なので、ぜひ活用してください。

場 所 市役所左側

時 間 原則24時間開放(マナーが悪い場合は夜間閉鎖する可能性あり)

休 業 日 年末年始

回収対象 あきかん、あきびん、ペットボトル、古紙、紙パック、なべ・やかん、電池

- あきかんは、「アルミ缶」「スチール缶」に分けて出してください
- あきびんは、「無色透明」「茶色」「その他の色」に分けて出してください
- 古紙は「新聞紙」「雑誌・雑紙等」「段ボール」に分けて「紙ひも」でまとめて出してください
- 容器包装プラスチックは回収しておりません
- 資源以外のもの(粗大ごみや不燃ごみ等)は回収しておりません



広 告

ちょっと待って!捨てないで!!買い取りできます

年間買取実績**1,195,857点**以上のブックオフ野々市店にお売りいただけませんか?

書籍

ゲーム

メディア

家電製品

家具

OA機器

工具

えっ!?!
こんなものも
買い取ってくれるの!?

お電話1本カンタン受付♪
出張費無料でご自宅までお伺いいたします!
家具や大型家電は1点から
本は50冊からお伺いいたします
出張買取専用フリーダイヤル **0120-30-3489**

ネットからでも
簡単受付

店舗持込で当日すぐに査定いたします!
BOOK-OFF 野々市店
野々市市若松町21-1
TEL 076-294-8830
営業時間 10:00~20:00
年中無休 ●255台

イオン 御徒町店
ユニクロ
マクドナルド
ドンキホーテ
三日月
高島屋
野々市小学校
極楽湯
若松
ミスタードーナツ

nonoichi OKet BOOK-OFF COMP-OFF テイクハルス KIMONO-OFF 緑のカーシェア



暮らし

- ペット P.72
- 上下水道の使用 P.73
- 相談 P.74
- 勤労者支援 P.75
- 地域づくり P.75

ペット

問 環境安全課 環境衛生係 ☎227-6052

ペットは適切に飼いましょう。

不適切な飼い方による、糞尿の放置・悪臭・鳴き声・放し飼いなどの苦情が多く寄せられています。右記のことを心がけましょう。



犬は…

- 放し飼いをしない。
- 糞尿は責任をもって始末をする。
- 無駄吠えなどをしないようにしつけや散歩を行う。
- 最後まで責任をもって飼う。



猫は…

- 室内飼いに努める。
- 糞尿は責任をもって始末をする。
- むやみに猫を増やさないよう、不妊・去勢手術などをする。
- 最後まで責任をもって飼う。

犬の登録・狂犬病予防注射

犬の登録および毎年の狂犬病予防注射接種は飼い主の義務です。

登録を申請

鑑札の交付

狂犬病予防注射

狂犬病予防注射済票交付の手続き

犬の死亡届を提出

犬を飼った

30日以内 (生後90日以内の犬は、生後90日を経過した日から30日以内)

登録は犬の生涯に一度です

登録手数料 3,000円

な91犬が
つたら上
に

年に1回

交付手数料

550円
(注射料金は別途)

犬が死亡した

30日以内

必要なもの

鑑札
注射済票

登録手続きができる場所

- 1 環境安全課
- 2 動物病院 (県獣医師会加入病院)
*市外から転入されたときは、転入前の市区町村で交付された鑑札を持参し、環境安全課で手続きを行ってください。
*市外へ転出されるときは、鑑札を持参し、転出先の市区町村で手続きを行ってください。

予防注射および交付手続きができる場所

- 1 集合注射会場 (毎年4月に実施します。会場は広報紙などでお知らせします)
- 2 動物病院※

提出先

環境安全課

※県獣医師会に加入している動物病院のみ。加入していない動物病院で予防注射を接種した場合は、接種したことを証明する書類を環境安全課の窓口へ持参し、550円を支払って注射済票の交付を受けてください。



いつつぼし 動物病院

診療時間	月	火	水	木	金	土	日	祝
9:00-12:00	★	★	★	★	★	★	★	★
16:00-19:00	★	★	★	★	★	★		

※日、祝日は午前 (9:00~12:00) のみ診療

臨時休診の場合がございますのでホームページ、またはお電話でお問い合わせください。



ホームページ



〒921-8814 石川県野々市市菅原町 21 番 46 号

TEL 076-209-2364

URL : <https://itsutsuboshi.jp/>



上下水道の使用

問 上下水道課 管理係 ☎227-6102

水道を使い始めたり止めたりするときは、届出が必要です。



水道の利用開始と中止

引っ越しが決まったら…

開始するとき

▶ アパートや借家へ入居する場合

水道を使用する3営業日前までに、上下水道課へ申し込みしてください。(電話でも可)水がでる場合でも、必ず連絡してください。

▶ 水道メーターが取り外されて、水がでない場合

水道の使用開始届を上下水道課へ提出してください。

中止するとき

▶ アパートや借家から転居する場合

引越しの予定日が決まったら、3営業日前までに上下水道課へ申し込みしてください。(電話でも可)連絡なく退去すると、いつまでも料金がかかります。水道を使っていなくても、連絡日を転居日として取り扱うので届け忘れないようお願いします。



水道を使用する3営業日前までに、
上下水道課 管理係 ☎227-6102
に電話連絡をお願いします。

家を購入・売却するとき…

給水装置の所有者変更届が必要です。
必要事項を記入し、上下水道課まで提出してください。

水道を長期間使用しないとき

水道を使用しない場合でも基本料金がかかります。
長い間使用しない場合は、水道を止めることができるので3,600円の手数料を添えて水道装置の使用休止届を提出してください。以降の基本料金がかからなくなります。

自分でできる漏水の確認方法

まず敷地内にある水道の蛇口を全て閉めましょう。

その後、水道メーターのパイロットを調べ、少しでも回っていたらどこかで水が漏れていることになります。

※修理費用は使用者のご負担となります。

漏水は上下水道料金の減免が適用される場合がありますので、お問い合わせください。



メーター表示部



早急に野々市市指定給水装置工事事業者へ修理を依頼してください。

暮らし



上下水道の使用

広告

野々市市管工事協同組合

石川県野々市市本町1丁目39-11 ☎ (076) 248-0047 FAX (076) 248-0062

石川環境設備(株)	☎ 247-1854	金沢市横川5丁目258	徳田住設	☎ 248-3899	野々市市押野5丁目261
石川工業	☎ 248-0630	野々市市太平寺4丁目140	(株)中川設備工業	☎ 248-3884	野々市市菅原町15-2
泉工業	☎ 214-3329	野々市市中林2丁目17-1	(株)橋設備工業	☎ 247-7784	金沢市横川6丁目100
川畑工業所	☎ 248-0368	野々市市本町1丁目5-10	ふじまさ	☎ 294-5365	野々市市住吉町16-25
環境エンジニアリング(株)	☎ 218-5277	白山市部入道町口40番地1	三谷産業コンストラクションズ(株)	☎ 269-9988	野々市市御経塚町3丁目47
佐々木工業	☎ 249-5976	金沢市上安原1丁目221	みなみ設備工業(株)	☎ 248-3730	野々市市上林5丁目33
大智(株)	☎ 249-9477	野々市市御経塚町3丁目65	(有)宮田住設	☎ 246-5460	野々市市新庄5丁目133
中部産業(株)	☎ 273-0747	白山市道法寺町イ63-1	山崎商事(株)	☎ 273-5355	白山市小柳町ろ-145
塚崎設備工業	☎ 249-0634	野々市市御経塚町3丁目385	(有)山崎住設	☎ 287-3611	野々市市新庄2丁目207

上下水道の事ならお気軽にご連絡ください

困ったときの相談案内

▶市が開催している無料面接相談

	日 程	場 所	電話番号
市民なんでも相談	毎月第1火曜日	情報交流館カメラア内研修室	227-6040
無料法律相談 ※要予約・先着順	毎月第3火曜日	市役所内会議室	227-6040
許認可手続き・遺言相続相談 ※要予約・先着順	毎月第4金曜日	市役所内会議室	227-6040

※相談日が変更になる場合があります。毎月発行の広報野々市お知らせ版「今月の相談など」を確認してください。

▶消費生活相談

	日 程	場 所	電話番号
消費生活相談	月曜日～金曜日 8:30～17:15	消費生活センター(市役所内)	227-6054

▶女性のための相談

	日 程	場 所	電話番号
女性の電話相談	月曜日～金曜日 9:00～17:00	電話相談	227-6129

の の い ち 検 定 解 答

1 B のっティ

のっティは何の動物でもない「のっティ」という生き物です。ちなみに性別もないようです。

2 B 富樫用水

富樫用水は木呂川と林口川に分かれています。いずれも、犀川へと合流し海へ流れます。

3 C ギズボーン市

平成2年3月30日にギズボーン市議場で調印式が行われました。

4 A 縄文

昭和52年に「北陸を代表する縄文時代後期・晩期の集落跡」として国の史跡に指定されました。

5 C ほっとHOT

ほっとHOTメールののいちが災害時などの情報収集手段としても利用できます。まだ登録をしていない人はぜひ登録してください。登録は無料です。

6 D いなり

稲荷町が加賀の赤ま(赤飯)の起源の地であるという言い伝えが残っています。

7 D 中山道

金沢から越前(福井県)を通って中山道の関ヶ原宿へ向かう道の最初の宿駅にあたったのが野々市宿です。

8 A 喜多家住宅

喜多家住宅は、昭和46年に国の重要文化財に指定されました。令和元年には、主屋北側に接続する旧酒造施設が追加指定されました。

9 B 白鳳

白鳳時代(7世紀後半)、市の南西に建てられ、金堂や七重の塔をもつ大きな寺院であったとされています。

10 A ロバ

地域の人に愛されていたロバのパン屋ようになって欲しいと、「ののいち」と「ドンキー(ロバの英訳)」を合わせて「のんキー」になりました。

11 B 6月9日

市章の形が「6」と「9」に見えることから、のっティは野々市市に親近感を持っているそうです。

12 D 約60メートル

約60メートルの七重塔であったと考えられています。市役所横の情報交流館カメラアの塔(約33メートル)のなんと2倍!

13 C 3500

小学校給食センターでは市内小学校5校分の給食が作られます。

勤労者支援

問 産業振興課 商工労働係 ☎227-6082

勤労者支援

▶各種資金融資制度

(問い合わせ:北陸労働金庫松任支店 ☎276-1484)

【勤労者生活安定小口資金融資制度】

市内に1年以上居住し、同一事業所に1年以上雇用されている人に、生活に必要な資金を融資します。

【勤労者育児・介護休業生活資金融資制度】

市内に居住している勤労者で、育児・介護休業を取得し休業期間終了後復職することが確実な人に、安心して育児または介護に専念してもらうために、低利で生活資金を融資します。

▶各種補助金制度

(問い合わせ:産業振興課 ☎227-6082)

【勤労者自己住宅資金利子補給制度】

市内において居住するための新築住宅・新築分譲住宅を購入した資金を、金融機関から融資を受けた場合、利子の一部を補給します。

【中高年齢者の能力開発と雇用促進】

市内に居住している中高年齢者(45歳以上)の人で、県内職業訓練施設で技能を習得された人に、奨励金を交付します。

【障害者の雇用促進】

市内に居住している障害者の人を新たに雇い入れ、または職場復帰した障害者を引き続き雇用する事業主に、奨励金を交付します。

【若年者の雇用促進】

国が実施しているトライアル雇用事業を活用し、若年者を引き続き常用雇用した事業主に奨励金を交付します。

▶シルバー人材センターのご案内

健康で働く意欲のある60歳以上の市民を会員とした団体で、働くことで社会参加し、生きがいと追加的収入を得ることを目的としています。

市シルバー人材センター ☎294-8303

▶就業者相談

●就業相談(求人、求職、雇用保険)

ハローワーク白山 ☎275-8533

ヤングハローワーク金沢 ☎261-9453

ジョブカフェ石川 ☎235-4513

●労働相談・紹介

石川労働局 ☎265-4432

石川県職業能力開発プラザ ☎261-1400

若者サポートステーション石川 ☎235-3060

地域づくり

問 市民協働課 市民協働係 ☎227-6029

町内会

町内会は地域住民が自主的に運営している組織です。地域住民の親睦を図るとともに、地域の安全・安心に取り組み、良好な生活環境を築いていくことを目的としています。

さまざまな行事や活動に参加することで、交流や親睦が深まり、地域の連帯感が培われ、いざという時に支え合い、助け合うことができます。住みよい豊かな地域をつくるために町内会への加入をおすすめします。

市民協働のまちづくり

市民協働とは、市民と行政が住みよいまちづくりのために、お互いに役割と責任を分担し、相乗効果をあげながら協力して取り組むことです。

市では、より魅力的で満足度の高いまちとなるよう、市民の力を生かした「市民協働のまちづくり」を進めています。

国際交流・国内交流

国際交流事業として、ニュージーランド・ギズボーン市と姉妹都市提携を結び、訪問団の受入・派遣などの交流を行っているほか、市国際友好親善協会に委託して、外国人のための日本語教室やサロン事業等を行っています。

国内交流事業として、東京・関西野々市会をはじめ、本市出身等で県外に在住している方たちとの連携を図り、本市の魅力の発信に取り組んでいます。

NPO・ボランティア

市内ではNPO法人(一定の公益的な目的を達成するため、継続的、自発的に社会貢献を行う営利を目的としない団体)やボランティア団体など多くの団体が活動しています。

NPO法人設立の認証などは石川県NPO活動支援センター(☎223-9558)、市内のボランティアの登録などは市社会福祉協議会(☎246-0122)が行っています。

暮らし



勤労者支援／地域づくり



バスルート案内マップ



時刻表掲載ページ

Life Guide Index

生活ガイドインデックス



健康マップ 78

リフォームの基礎知識 84

一般社団法人
白山ののいち医師会 80

葬儀について 86

石川県歯科医師会
白山野々市支部 81

お墓の形いろいろ 86

白山ののいち薬剤師会 82

野々市市商工会 88

生活マップ 83

※生活ガイドでは、暮らしに役立つ情報を掲載しています。

※地図のページに関しましては、該当ページに広告をご掲載
いただきました施設の情報のみ表示しています。



広 告



金沢市・野々市市・松任エリアの
タクシーのご用命は平和タクシー

24時間受付中! クレジットカード利用OK!

☎076-248-3177

日常の困った! を私たちがお手伝い

便利なサービス

平和タクシーでは、お客様の日常の小さな「困った!」を
お手伝いさせていただく、
さまざまなサービスをご用意しております。
どうぞお気軽にご相談ください。



株式会社 十二タクシー

野々市市徳用町 32-1





生活
ガイド

健康マップ

地図のページに関しましては、該当ページに広告をご掲載いただきました施設の情報のみ表示しています。



この地図の制作にあたっては、インクリメント・ピー株式会社の地図データベースを使用しました。
© 2020 INCREMENT P CORPORATION

処方せん受付

青い森薬局
Aoimori Pharmacy
新庄店

野々市市新庄2丁目15番2
TEL 076-246-2181
FAX 0120-02-2183
定休日：日曜・祝日

UENO
うねの 整形外科

■ 整形外科 ■ リウマチ科 ■ リハビリテーション科

診療時間	月	火	水	木	金	土
午前 8:45~12:00	●	●	●	●	●	●
午後 2:00~6:00	●	●	●	●	●	●

13:00まで

tel. 076-256-3566

野々市市藤平田1丁目383番地

休診日
日曜・祝日
水曜
土曜午後

かじ皮膚科クリニック
KAJI Dermatology Clinic

■ 診療時間

診療時間	月	火	水	木	金	土	日・祝
午前診療 9:00~12:00	●	●	●	／	●	●	／
午後診療 2:30~6:00	●	●	●	／	●	4:30まで	／

休診日 木曜、日曜・祝日

■ 診療内容 皮膚科、小児皮膚科、皮膚アレルギー科

野々市市御経塚1丁目465番地
☎ 076-227-8680

医療法人社団 浅ノ川

金沢脳神経外科医院

● 急患については24時間受け付けております
まずはお電話でご連絡をお願いします ●

休診／土曜午後・日曜日・祝日
野々市市郷町262-2
国道8号線福寿寺交差点ヨコ
TEL 076-246-5600
http://www.nouge.net/

かわきた整形外科医院
整形外科
リウマチ科
リハビリテーション科

診療時間	月	火	水	木	金	土
午前 8:30~12:15	○	○	○	／	○	13時まで
午後 14:30~18:00	○	○	○	／	○	／

※木曜日、日曜日および祝日は休診、土曜日は午前中のみ診療です。

野々市市押野2丁目88 TEL 076-246-0108

つじ川内科クリニック
院長 辻川 弘子

内科・消化器内科・腎臓内科
循環器内科・呼吸器内科
● 人間ドックも行います

診療時間	月	火	水	木	金	土	日・祝
午前 9:00~12:00	●	●	●	●	●	9:00	／
午後 1:00~3:00	●	●	●	●	●	午後 3:00迄	／

休診 水曜日午後・日曜日・祝日

☎ (076) 294-2221
野々市市位川251 野々市中学校グランド横

野々市市で整形外科・リウマチ科なら

津山整形外科クリニック

診療時間	月	火	水	木	金	土
8:30~12:30	●	●	●	●	●	●
14:00~18:00	●	●	●	／	●	／

休診日 木曜午後・土曜午後
日曜・祝日

野々市市中林1丁目64街区1番
(金沢スィミングクラブ斜め前)
☎ 076-259-5077
津山整形外科クリニック 検索

なかそね ひふ科クリニック

診療時間	月	火	水	木	金	土
9:00~12:00	●	●	●	●	●	★
14:00~17:30	●	●	／	●	●	／

★第2・4・5土曜日は午後12時30分まで
(休診日)日曜、祝日、第1・3土曜

野々市市横宮町67-1 V10ののいち 1F
☎ 076-227-9612

ののいち 整形外科 脊椎外科クリニック
院長 松井 貴至

診療科目 整形外科・リハビリテーション科

診療時間	月	火	水	木	金	土
8:30~12:00	○	○	○	／	○	○
14:00~18:00	○	○	○	／	○	○

◎ 土曜 8:30~13:00 休診日 木・日・祝

〒921-8821 石川県野々市市白山町5番21号
TEL:076-256-2030 FAX:076-256-2031
HP:https://nonoichiseikei.com

はしもと内科クリニック

内科・消化器内科
呼吸器内科・循環器内科

☎ (076) 227-3080 FAX (076) 227-3081
〒921-8835 野々市市上林4丁目651-1

診療時間	月	火	水	木	金	土
午前 9:00~12:30	○	○	○	○	○	○
午後 2:00~6:00	○	○	○	／	○	1:30 3:30

■ 休診日 木曜午後 日曜 祝日

外科・内科・胃腸内科・胃腸外科・肛門外科
健診・人間ドック随時

船木医院
院長 船木 健一郎

診療時間	月	火	水	木	金	土	日祝
9:00~12:30	●	●	●	●	●	△	／
14:00~18:00	●	●	●	●	●	△	／

△土曜日 午前9:00~12:00 午後1:00~3:00
野々市市大平寺4丁目71 文化会館(フォルテ)うしろ
☎ (076) 248-6686 URL: funakiin.jimdo.com/

ふるさわ内科クリニック

◆ 診療科目 ◎内科 ◎消化器内科

◆ 診療科目 午前 9:00~12:30
午後 14:00~18:00

◆ 休診日 木曜と土曜の午後、日曜日、祝日

◆ 野々市市スポーツセンター前
◆ 駐車場有

☎ 076-294-6655
野々市市押野2丁目54

めいりん通り みやもと歯科

診療時間	月	火	水	木	金	土
9:30~13:00	●	●	●	／	●	●
14:30~18:00	●	●	●	／	●	●

〒921-8844 野々市市堀内3-15
☎ 076-248-0604
https://www.meirin-miyamoto-dental.com/

内科・糖尿病内科・消化器内科・内視鏡内科

吉光内科 医院

野々市市田尻町2番地 ☎ (076) 248-7788

診療時間: 午前9:00~12:30 午後2:30~6:00
土曜午後、日曜、祝日は休診

吉光内科医院のホームページ 検索

医療法人社団 若林眼科

診療時間	月	火	水	木	金	土
午前 8:30~12:15	○	○	○	○	○	○
午後 14:00~18:00	手術	手術	手術	手術	手術	手術
土曜 13:00~15:00	○	○	○	○	○	○

■ 休診/日曜・祝日 ■ 入院設備あり

野々市市太平寺3丁目160
TEL. 076-294-0707(代)

一般社団法人 白山ののいち医師会

名 称	所在地	電話番号
浅井小児科医院	野々市市本町5丁目2-18	076-248-3311
荒木耳鼻咽喉科クリニック	野々市市稲荷2丁目250-1	076-294-1133
池田病院	野々市市新庄2丁目10	076-248-7222
うえの整形外科	野々市市藤平田1丁目383番地	076-256-3566
金沢工業大学扇が丘診療所	野々市市扇が丘7番1号	076-246-1393
御経塚クリニック	野々市市御経塚1丁目450	076-246-2311
押野医院	野々市市押野6丁目160	076-246-1411
小野木医院	野々市市本町2丁目18-2	076-248-0238
かじ皮フ科クリニック	野々市市御経塚1丁目465番地	076-227-8680
金沢消化器内科・内視鏡クリニック 野々市中央院	野々市市白山町438	076-259-0378
金沢脳神経外科病院	野々市市郷町262-2	076-246-5600
金沢南クリニック	野々市市蓮花寺1-1	076-227-5122
かわきた整形外科醫院	野々市市押野2丁目88	076-246-0108
喜多内科医院	野々市市横宮町7-20	076-248-0020
熊谷クリニック	野々市市三納二丁目154番地	076-246-6800
こじまクリニック	野々市市堀内4丁目80	076-246-4455
小村整形外科	野々市市扇が丘488	076-259-5656
清水こどもクリニック	野々市市上林4丁目509	076-227-0055
だいもん内科・腎透析クリニック	野々市市押野1丁目400	076-294-0066
高田内科クリニック	野々市市扇が丘10-10	076-246-3630
つじ川内科クリニック	野々市市市川251	076-294-2221
津山整形外科クリニック	野々市市中林1丁目64街区1番	076-259-5077
ときわ病院	野々市市中林4丁目123	076-248-5221
とみたクリニック	野々市市栗田3丁目55	076-246-7070
とりい皮膚科クリニック	野々市市白山町6-9	076-294-7880
なかそねひふ科クリニック	野々市市横宮町67-1ヴィテンののいち1F	076-227-9612
中村小児科医院	野々市市押野1-128	076-294-3338
野々市こころのクリニック	野々市市二日市1丁目50	076-248-2122
ののいち産婦人科クリニック	野々市市本町2丁目18-22	076-248-5315
ののいち整形外科脊椎外科クリニック	野々市市白山町5番21号	076-256-2030
ののいちナイトクリニック	野々市市野代1-59	076-294-2310
野々市よこみやクリニック	野々市市郷一丁目131	076-214-6300
ののいち白山醫院	野々市市太平寺4丁目45	076-248-2151
はしもと内科クリニック	野々市市上林4丁目651-1	076-227-3080
深江レディースクリニック	野々市市郷町260	076-294-3336
船木医院	野々市市太平寺4丁目71	076-248-6686
ふるさわ内科クリニック	野々市市押野2丁目54	076-294-6655
ほりかわクリニック	野々市市御経塚2丁目270	076-240-0600
メディカルらいふクリニック	野々市市横宮町86-2	076-220-6301
森明弘クリニック	野々市市横宮町67-1ヴィテンののいち1F	076-294-5611
やまかわ内科クリニック	野々市市藤平田一丁目472番地	076-246-6650
やまぎしレディースクリニック	野々市市藤平田一丁目256番地1	076-287-6066
山口脳神経クリニック	野々市市押野6丁目3番地	076-246-8282
やまむら眼科医院	野々市市新庄5丁目106	076-246-0022
山本クリニック	野々市市新庄1丁目273	076-246-1661
ゆあさクリニック	野々市市御経塚2丁目272	076-269-8866
吉光内科医院	野々市市市尻2	076-248-7788
わかばやし眼科クリニック	野々市市太平寺3丁目160	076-294-0707
渡辺耳鼻咽喉科医院	野々市市本町4丁目9-12	076-246-3331



石川県歯科医師会 白山野々市支部

名 称	所在地	電話番号
あらもと歯科医院	野々市市扇ヶ丘10-29	076-248-6572
ヴィ歯科医院	野々市市三日市町1-5	076-248-1186
牛村歯科医院	野々市市稲荷2-51	076-248-2311
江尻歯科医院	野々市市稲荷4-149	076-294-1119
扇が丘歯科医院	野々市市扇が丘19-36 ワイズビルズ1F	076-248-0418
金沢歯科医院	野々市市押野2-198	076-259-5363
かわはら歯科医院	野々市市藤平田1-466	076-227-0303
北川歯科クリニック	野々市市菅原町14-17	076-248-6691
ぎゃくし歯科医院	野々市市新庄6-408	076-294-8841
こばやし歯科	野々市市堀内町5-195	076-246-4607
つばきの郷歯科クリニック	野々市市徳用町2-120	076-248-6480
にしぐち歯科医院	野々市市若松町22-15	076-294-3456
のの歯科	野々市市中林1丁目58-3	076-287-3283
ののいち歯科クリニック	野々市市本町3-9-12	076-248-3500
はせがわ歯科・矯正歯科	野々市市押越1-502	076-246-8855
平田歯科医院	野々市市本町6-22-4	076-248-3788
ふじた歯科クリニック	野々市市下林4-565-2	076-294-8484
まいずみ矯正歯科	野々市市稲荷2-51	076-294-8211
真館歯科医院	野々市市御経塚5-51	076-246-4273
松原歯科医院	野々市市栗田5-351	076-246-7713
ミースデンタルクリニック	野々市市御経塚1-446	076-227-8241
むらた歯科医院	野々市市新庄3-131-1	076-248-9876
めいりん通り みやもと歯科	野々市市堀内3-15	076-248-0604
めばえ歯科 矯正歯科	野々市市御経塚3-140	076-269-1180
矢原歯科医院	野々市市本町5-2-15	076-246-5960
山本歯科クリニック	野々市市新庄1-274	076-248-4100



白山ののいち薬剤師会

名 称	所在地	電話番号
御経塚コメヤ薬局	野々市市御経塚3丁目128番地	076-269-3000
イオン薬局御経塚店	野々市市御経塚2-91	076-269-8933
イオン薬局野々市南店	野々市市上林4-747	076-246-3864
御経塚みらい薬局	野々市市御経塚2-271	076-240-7100
御経塚らいふ薬局	野々市市御経塚1-464	076-248-7711
押野あおぞら薬局	野々市市押野6丁目174	076-294-3953
かいてき扇が丘薬局	野々市市扇が丘515-1	076-220-6515
上林あおば薬局	野々市市上林4丁目650	076-248-7131
キリン堂 押野薬局	野々市市押野6-62	076-294-8806
クスリのアオキ 御経塚あやめ薬局	野々市市御経塚3-159	076-240-6686
クスリのアオキ扇が丘薬局	野々市市扇が丘34番6号	076-246-2273
クスリのアオキ野々市中央薬局	野々市市三納1-77	076-246-2040
クスリのアオキ押越薬局	野々市市若松町3-20	076-227-0678
クスリのアオキ新庄薬局	野々市市新庄6-451	076-248-8806
クスリのアオキ堀内薬局	野々市市堀内四丁目14番地	076-220-6196
サンライトなかよし薬局	野々市市上林4丁目510番	076-225-3376
スギ薬局 野々市中央店	野々市市白山町438番地	076-255-7391
スギ薬局 野々市西店	野々市市徳用三丁目281番地	076-220-6470
青い森薬局新庄店	野々市市新庄2丁目15番2	076-246-2181
太平寺一番薬局	野々市市太平寺4-67-1	076-220-7206
太平寺らいふ薬局	野々市市太平寺4丁目48番地	076-294-3388
てまり野々市薬局	野々市市堀内4-80-3	076-255-7575
中森全快堂新庄薬局	野々市市新庄5-103	076-227-0739
中森全快堂白山町薬局	野々市市白山町6番7号	076-294-6144
野々市あおぞら薬局	野々市市田尻町52-3	076-248-8931
野々市三納コメヤ薬局	野々市市三納2-155	076-294-1311
ののいちフラワー薬局	野々市市本町4-8-5	076-256-2233
野々市ラン薬局	野々市市中林土地地区画整理事業 施行地区内64街区4-1	076-259-1790
ピスコとくもと薬局	野々市市徳用二丁目8	076-287-0215
布水あおば薬局	野々市市押野2-90	076-259-5973
みなみ野々市薬局	野々市市御経塚1-451	076-246-7701
横宮町あおば薬局	野々市市横宮町67-1	076-246-8217



生活マップ

地図のページに関しましては、該当ページに広告をご掲載いただきました施設の情報のみ表示しています。

ここは有料広告掲載ページです



トレードハウス

TRADE HOUSE

動画名刺 保険相談 終活相談
 有限会社 **トレードハウス**
 野々市市本町6丁目14-33 TEL 076-294-8100

トレードハウス 野々市市 🔍 検索

[P45,P61の広告をご覧ください]



北陸 **中日新聞**

中日スポーツ

中日 **こどもウイカー**

北陸中日新聞 野々市専売所
しばた新聞店

新聞・雑誌など古紙回収承ります。

野々市市押野2丁目171 サクシード102

TEL **246-3924** FAX **246-3925**



小さな修理からリフォーム・増改築まで
 お気軽にご相談ください！



リフォーム&増改築
株式会社 久保建築

野々市市住吉町21-15
 ☎ 246-1313

T TAKENO

おかげ様で株式会社タケノは創業97周年を迎えました。

お客様の大切な財産である建物を
 風雨から守ります。

屋根・外壁・雨樋工事

T タケノ

TEL 076-246-0020

野々市市押越1丁目42番地



この地図の制作にあたっては、インクリメント・ビー株式会社の地図データベースを使用しました。
 ©2020 INCREMENT P CORPORATION



生活ガイド

リフォームの基礎知識



リフォームの進め方とポイント

STEP.1

具体的な計画をたてる

POINT

- ・時期、期間は？
- ・予算は？

リフォームの目的から具体的な計画を立てましょう。
この時点での情報収集も大切なポイントです。



STEP.2

事業者を決める～契約する

POINT

- ・施工業者の事業内容がリフォーム目的と合致しているか？
- ・実績や業務内容を吟味。信頼できる事業者か？
- ・候補を数社選んで同じ条件で見積書を提出してもらい検討したか？

契約前に疑問点・不安点は徹底的に確認しましょう。
見積書・提案書や契約書だけでなく、打ち合わせの際の資料やメモなど書類にはしっかり目を通し、保管しておきましょう。

STEP.3

着工

POINT

- ・工事に向けての準備や近隣への周知は大丈夫か？
- ・工程表に基づいて進んでいるか？
- ・変更・追加などが発生していないか？

定期的に施工業者から報告・連絡を受けるようにしましょう。また、不安がある場合は施工業者の担当者を通じて確認するようにしましょう。

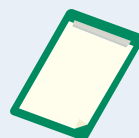

STEP.4

着工後

POINT

- ・事業者立ち会いの下、確認をし説明を受けたか？
- ・今後のメンテナンスや保証先を確認したか？



リフォームの疑問

Q リフォームの費用はどのくらいかかりますか？

A 改装の範囲で変わっていきます

建物の一部分の改装もリフォームですし、全面改装でもリフォームです。当然のことですが、手を加えれば加える程かかる費用は増えていきます。例えば、畳敷きの6畳間をフローリングに替える場合は十数万円ですが、家全体に及ぶ大掛かりな改装の場合は、建替えの方が安くなる事もあります。



Q 満足いくリフォームのポイントは？

A まずは現在の不満点を挙げてみましょう

現在のお住まいの不満のある所をリストアップする事をおすすめします。そうすることでただ漠然と不満に感じていた事も具体的に検討出来るようになり、優先順位をつけて内容の整理もしやすくなります。

また、キッチンなどの設備の取り替えをお考えの場合は、ショールームなどで実際に見て触ってみる事も重要です。

Q 信頼のおける業者とは？

A 2～3社は候補を挙げて比較しましょう

- 費用の安さで決めずに、契約内容に納得した上で契約をかわしましょう。
- 建築士や増改築相談員などの資格者がいるか確認しましょう。
- 経験豊富で実績がある事業者かどうか確認しましょう。
- アフターフォローはどうなのか、必ず確認しましょう。

小さな修理からリフォーム・増改築までお気軽にご相談ください！



株式会社 久保建築

TEL 076-246-1313

〒921-8813 石川県野々市市住吉町21-15
石川県知事許可(特-2)第8185号 一級建築士事務所 石川県知事登録 第13037号
<http://www.kubokenchiku.co.jp/>

ショールーム営業時間 9:30～17:30
電話受付/8:30～19:30 定休日/日・祭日



株式会社サイネックスによる編集記事ページです | ここは有料広告掲載ページです

新築工事・リフォーム・リノベーション・増改築

性能は、住まいを自由にする。

住むほど、なるほど。
超高性能住宅。

株式会社 永井工務店

野々市市押野5丁目174番地 <http://www.nagai-koumuten.co.jp/>
お問い合わせ **TEL:076-246-0003**

【建設業許可】 石川県知事許可(般-28) 第793号 【宅地建物取引業免許】 石川県知事(13)第953号

野々市市にお住まいの皆様へ

住まいの「困った」解決します。

水回りの小さな修理からバリアフリー・リフォームまで
どんなささいなことでもスピーディーに解決します!

株式会社 木谷プロパン

野々市市上林5丁目32番地
TEL (076) 294-2711(代) FAX (076) 294-2713
E-mail info@kidanilpg.co.jp
URL <https://kidanilpg.co.jp/>

新築工事からリフォームまで「快適な生活空間」をご提案いたします。

【建築工事】
住宅・店舗の新築 / リフォーム
一般住宅、店舗の設計・施工

【内装工事】
カーテン・ブラインド・クロス・カーペット
造作家具・襖・障子・表具貼替・畳入替

SAKAGAMI
有限会社 **サカガミ**
サカガミ 建築設計事務所

野々市市新庄2-228-1
TEL (076) 248-1818 (代) FAX (076) 248-6776
<http://sakagami-architects.com/>

●各種リフォーム工事 設計・施工 ●一般建築工事の請負
●各種建設工事の企画・設計・監理 ●オール電化工事
●木造建築の耐震改修工事
●既存建築物の調査・保守コンサルティング

KAZ
Co.,Ltd.

KAZ 建築企画 株式会社

建設業許可: 石川県知事(般-30) 第17819号
一級建築士事務所 石川県知事登録 第13475号

代表取締役 黒崎 一康
一級建築士 / 一級建築施工管理技士 / 既存住宅 状況調査技術者

〒921-8803 石川県野々市市押越一丁目74番地1
TEL / FAX 076-208-4123 E-mail: kaz-ken@nifty.com

住まいの整備に関する
補助金

介護保険制度では、「要支援1~2」や「要介護1~5」と認定された方が、自宅で生活をしやすい住環境にするための手すりの取り付けや段差解消などの、住宅改修に対して費用が支給されます。

また介護保険制度とは別に、高齢者向けや障がい者向けに住宅改修に助成金を支給しているところもあります。工事をお考えの際には事前に自治体に相談してみると良いでしょう。

リフォームと
建築基準法

リフォーム時には、住宅に関する法律についても知っておく必要があります。通常業者さんが把握しており問題の起こることはあまりありませんが、知っておきたい法律としては建築基準法があります。建築基準法は住宅の安全性、居住性、周辺環境への配慮を目的としている法律で、新築だけではなくリフォーム時にも適用されるので注意が必要です。

窓・玄関のリフォーム、修繕
外壁のリフォーム

建築のシゴトで、地域を安心・快適に

三共技建株式会社

野々市市太平寺2丁目50番地
TEL (076) 246-0031
FAX (076) 246-3464
E-mail sangikeneigyoku@yacht.ocn.ne.jp
建設業許可 知事(一般) 1867号

葬儀について

故人の宗教に合わせた作法を

日常生活の中で、できるだけ考えたくないかもしれませんが、どのような人生にも終焉は訪れます。いざというとき慌てないために、基本的な葬儀や法要の流れ、会葬のマナーは心得ておきましょう。

弔事の流れ 臨終から法要まで

葬儀は人生最後の儀式。弔事の一つひとつにしきたりがあり、意味があります。地方によって、また宗教や宗派によって名称や作法は異なりますが、大方の流れは次のようになります。

臨 終

遺体を北枕に安置し、喪主、儀式的形式と日取り、葬儀社を決めて依頼し、寺院や知らせるべき人に連絡します。



通夜の準備

枕飾りをして遺体を安置。喪服、遺影の準備と世話役との打ち合わせ。戒名の依頼や隣近所への挨拶、死亡届の手配も行います。

通 夜

故人との別れを惜しみ、夜通し香と灯火を絶やさず遺体を守ったのが本来の通夜ですが、最近では数時間ほどで終わる形式が多くなりました。通夜が終了した後は、通夜ぶるまいとして親族や親しい人に食事を振る舞ったり、代わり折り詰めなどを渡したりすることもあります。



葬儀・告別式

通夜の翌日に、死者を弔うのが葬儀で、故人に別れを告げるのが告別式です。読経の後、遺族、親族が焼香し、参列者の焼香へと移ります。

出棺・火葬

最後の対面の後、別れの花などを行い、遺族の手で霊柩車へ。会葬者は合掌して見送ります。
※葬儀・告別式の前に行う場合もあります。



火葬・骨上げ

火葬の前に全員が焼香。火葬終了後は、二人一組になって箸で遺骨をはさみ骨壺にいれる骨上げを行います。
※葬儀・告別式の前に行う場合もあります。

還骨回向

持ち帰った遺骨、位牌を祭壇に安置し、僧侶が読経する中、遺族による焼香が行われます。このとき、本来7日目に行う初七日法要を、繰り上げてとりおこなう場合が多くなっています。

精進落とし

法要後、お世話になった人に感謝と慰労の気持ちを込めて喪主が挨拶。遺族が酒と料理でもてなし、故人をしのびます。

追善供養

初七日に始まり、三十五日、四十九日、百か日と、お経を上げて、お香で供養します。このとき納骨を行う場合もあります。



年忌法要

一周忌に始まり、2年目の三回忌、6年目の七回忌、その後十三回忌、十七回忌、二十三回忌、二十七回忌、三十三回忌、三十七回忌、五十回忌と法要を続けます。三十三回忌または五十回忌をもって、弔上げ(最終の年忌法要)とする場合が多くなっています。

お墓の形いろいろ

現在、墓地や霊園などで多く見られる形のお墓は、江戸時代の中頃から広く使われるようになったと言われています。鎌倉時代から室町時代にかけて多く作られた、五輪塔(ごりんとう)など供養塔型のお墓も一部で見られます。近年は、背が低く横幅が広い洋型のお墓も増えてきました。また、既成の型にこだわらない自由なデザインのお墓も見られます。



■和型

最も標準的な形のお墓です。竿石(さおいし)の下に上台石(じょうだいし)、下台石(げだいし)を重ねた形が多く見られます。下台石の下に芝台石(しばだいし)を置いたり、竿石と上台の間にスリンと呼ばれる石を置く場合もあります。また、付属品として香炉(こうろ)、水鉢(みずばち)、花立て(はなたて)、墓誌(ぼし)、卒塔婆立て(そとばたて)なども、必要に応じて設置されます。



■和型供養塔

現在の和型墓石が広く普及する以前に多く作られた、供養塔の形をしたお墓です。五輪塔(ごりんとう)、多宝塔(たほうとう)、宝篋印塔(ほうきょういんとう)、無縫塔(むほうとう)などの種類があります。



■洋型

芝生墓地やガーデニング霊園、西洋風霊園などの増加とともに、西洋風のお墓も増えてきました。台石の上に、和型と比べて背が低く、横幅が広い竿石を置いたお墓で、竿石の前面を斜めに加工した「オルガン型」や、垂直に加工した「ストリート型」などがあります。また、芝生墓地などで多く見られる「プレート型」もあります。



■デザイン墓石

伝統的な形にとらわれず、故人の趣味や個性を反映したオリジナルのデザインを施したお墓を選ぶ方も増えています。ただし、墓地や霊園によっては特異なデザインのお墓を建造できない場合がありますので、事前に確認する必要があります。

※掲載の記事に関しましては、一般的な様式を掲載したものであり、各宗教や宗派または地域により異なる場合がございます。

フューナラルホール 野々市天祥閣



野々市市矢作2丁目111 TEL.076-294-4141

わたしたちがそばにいます



株式会社

天祥閣

フューナラルホール 松任天祥閣



白山市中成1丁目80 TEL.076-276-1100

フューナラルホール 天祥閣和館(むくろかん)



白山市倉光10丁目55 TEL.076-276-1400

フューナラルホール 鶴来天祥閣



白山市井口町に55-1 TEL.076-272-3737

安心の24時間受付 寝台車昼夜運行

0120-800-448

本社 / 白山市倉光10丁目55番地 TEL.076-275-1400
ホームページ / <http://www.tensyoukaku.co.jp>



株式会社サイネックスによる編集記事ページです

ここは有料広告掲載ページです

石川石材商事(株) 田中石材

総合墓地公園 白山霊園

石川県野々市市本町4丁目1番6号

石川県白山市坂尻町ト243番地

TEL (076) 248-0134 FAX (076) 248-0502

TEL (076) 273-2248 FAX (076) 273-0737

仏壇・仏具Q & A

Q お仏具とお供えものは
どんなものが必要ですか？

A 仏具とは、お仏壇を飾り、毎日お供え
するご飯、花やお茶、果物などをお
供えする用具、器などをさします。宗
派により用いる仏具が異なります。

Q お仏壇を購入するのに
いい日にちってありますか？

A 「思い立ったが吉日」という言葉に
もあるように、お仏壇を購入または
買替えるのに、良い日・悪い日とい
うのはありません。

代表的な仏具・飾り方 01

火立て(ローソク立て)

ローソクの炎は仏さまの智慧
の光。光そのものが仏さまの
姿です。「自燈」と「法燈」と名づ
けられ一対かざりが正式です。



ローソク消し

ローソクの炎は、直接息で吹き消しては
いけません。仏扇(ぶっせん)かローソク
消しで消しましょう。

マッチ消し

マッチの軸を香炉の灰にさすのは、仏さ
まの顔にさすことになり、失礼なこととさ
れています。マッチ消しに入れましょう。

代表的な仏具・飾り方 02

茶湯器(ちゃとうき)

入れたばかりのお茶を仏壇に供
えます。仏さまが飲めるように、
お供えしてからフタをとりましょう。



仏飯器(ぶっぱんき)

毎朝、炊きたてのご飯を仏さまに
供えます。このご飯を盛る用具を仏飯器
(ぶっぱんき)といいます。



香炉(線香)

線香あるいは抹香をたく用
具です。わたしたちが物を食
べるのと同じように、仏さま
は香りを召し上がるのです。



代表的な仏具・飾り方 03

高月(たかつき)・高杯

うやまいの心から足の高い
杯をもちい、お菓子や果物を
お供えします。



前卓(まえじょく)

香炉、花立、火立をのせ
て、前に置く台です。



打敷(うちしき)

前卓(まえじょく)の上に飾る錦(にしき)
や金欄(きんらん)の敷物で、四角形や三
角形のものがあります。法要やお彼岸、
お盆、葬儀、四十九日など、特別な日に用
いることが多いです。

代表的な仏具・飾り方 04

過去帖

死亡年月日、名前、歳などを書
いておくものです。宗派に
よって位牌の代わりに用いる
ところもあります。



念珠(ねんじゅ)・珠数(じゅず)

心を統一して、念珠(珠数)を
持ち念じることは、幸福になる
ことの近道。普通、二輪にして
左手に持つか、左手首に通し
てかけます。左手に持つのが
清浄な持ち方です。また、小さな念珠(珠
数)は、左の手のひらの親指と人指し指の
中間にかけて合掌します。



コネクト

遺品整理

出張買取
リサイクル

生前整理

不用品回収

お家のこと
なんでも
相談

076-255-6554

不用品回収・リサイクル買取・遺品整理・査定

株式会社 **コネクト**

〒920-0348 石川県金沢市松村5丁目238

遺品整理士認定 第150 06630 古物商: 石川県公安委員会許可 第511090013018号

野々市市商工会

商工会の事業活動

商工会は、地域の商工業の振興と住みよい地域づくりに寄与するため、
商工業者によって組織された地域の総合経済団体です。



商工会は 行きます 聞きます 提案します

経営指導

商工会では、経営に関する不安や問題等を解決するために、いつでもみなさまのお越しをお待ちしています。

- 経営指導
- 講習会・研修会

金融指導

商工会では、みなさまの経営をより安定、向上させるために、金融や信用保証に関する相談や斡旋などを行っています。

事業資金にお悩みの方は、気軽に商工会にご相談ください。

税務・経理指導

商工会がおすすめするクラウド会計
会計ワークス

POINT1

らくらくスタート！！
帳簿の付け方が分からなくても商工会が
アドバイスします！

POINT2

すごく安心！
堅牢なセキュリティで安心！

POINT3

とっても便利！
消費税増税にもばっちり対応！

商工会がしっかりサポートします！

専門指導

経営診断

「おすすめします経営診断」

商工会では、みなさまのお店や工場の発展のために無料で経営診断を行っています。

企業経営に係わるあらゆる分野の専門家が、直接訪問してあなたの会社の経営状況を分析し、改善点をアドバイスします。

地域(まち)づくり

- 地域産業おこし
- イベントの開催
- 創業支援事業

共済・年金・保険制度

商工会では、みなさまのために、安心、有利な各種の共済、年金、保険制度をご用意しました。加入のご相談を承ります。

- 商工貯蓄共済制度
- 中小企業共済制度
- 全国商工会会員福祉共済制度(ガン重点補償)
- 自動車共済制度
- ビジネス総合保険制度
- 業務災害保険制度
- 小規模企業共済制度
- 中小企業倒産防止共済制度
- 中小企業退職金共済制度
- 特定退職金共済制度

労務指導

商工会では、みなさまの企業にお勤めの従業員の福利厚生のために、社会保険、労働保険、退職金などについて、ご相談にのり適切なアドバイスをしています。

その他

小規模事業者持続化補助金

- 事業概要

小規模事業者が商工会と一体となって、販路開拓に取り組む場合に最大50万円*の補助を受けることができます。

・費用は、販売促進用チラシ作成費、パッケージ改良費、店舗改装費、商談会参加費など

・補助率2/3(75万円の費用に対し50万円の補助)

青年部・女性部について

地域経済を支える若手経営者・女性の団体として、自立した経営者となるための資質向上事業、研修事業、地域貢献活動、ボランティア活動等を積極的に推進しています。

意見具申

地域の振興やみなさまの事業の発展のために、商工会はその意見を集約し、これを国会や行政に具申、建議をしています。

野々市市商工会

石川県野々市市白山町8-16

TEL:076-246-1242 FAX:076-246-2558 URL:<https://nono.shoko.or.jp/>

編集後記

「野々市市 暮らしのガイドブック」は、野々市市にお住まいの皆様へ、市の行政情報をお届けするとともに、地域企業の発展につなげることを目的として発行いたしました。

また、市民の皆様に、より利便性の高い情報源としてご利用いただけるよう、官民協働事業として野々市市と株式会社サイネックスとの共同発行としました。

「野々市市 暮らしのガイドブック」は、地域の各団体及び事業者の皆様のご協力により、行政機関への設置はもとより、野々市市の全世帯へ無償配布することができました。あらためて心より厚くお礼申し上げます。

- 「野々市市 暮らしのガイドブック」に掲載の行政情報は、令和3年2月28日現在の情報を掲載しています。社会情勢の変動等により内容が変更される場合がありますので、あらかじめご了承ください。行政情報の内容・手続き等で不明な場合は、各担当課までお問い合わせください。
- また掲載されているスポンサー広告は、暮らしの情報としてご活用ください。広告内容については株式会社サイネックスにお尋ねください。

野々市市 暮らしのガイドブック

令和3年5月発行

発行

野々市市

〒921-8510 石川県野々市市三納1丁目1番地

TEL.076-227-6000(代)

株式会社サイネックス

〒543-0001 大阪府大阪市天王寺区上本町5-3-15

TEL.06-6766-3346

広告販売

株式会社サイネックス 北陸支店

〒918-8114 福井県福井市羽水2-709

TEL.0776-34-6566

※掲載している広告は、令和3年4月現在の情報です。

無断で複写、転載することはお断りください。



見やすく読みまちがえにくい
ユニバーサルデザインフォント
を採用しています。

地 密 美 サービスで、
安心をお届けします。



災害時に飲み水として
利用できる「富士の湧水」

非常時に普段使いにも
役立つ「カセットこんろ」

突然やってくる
災害に安心の備えを

宅配
天然水



カセットボンベ2本で
約1時間発電できる
ポータブルガス発電機。

停電時にも電気と
お湯が使える「エネファーム」

避難所でも煮炊きができる
「デリバリーステーション」

急な停電も
安心！



停電時に
スマホや電気製品の
使用が可能な蓄電池。

天然ヤシ油から生まれた
環境にやさしい
ハンドソープ「アララ」

空間の菌・ウイルス除去
ペットなどニオイ対策に
「おへやに騎士」



Iwatani

イワタニセントラル北陸株式会社

〒921-8831 石川県野々市市下林4-567 TEL 076-294-6500

