

広報野々市
City Public Relations

NON@ICHI

2025 May. 5
広報 No.842

【特集】知っていますか？ 民生委員・児童委員
さわやかスポーツフェスティバル2025 参加者募集

Topics

第16回なかよし
子育て大集合！



正しく捨てよう充電式電池

☎ 市民生活課 ☎227-6052



近年、充電式電池※¹などが原因と思われる火災が増加していることを知っていますか？

令和7年3月8日(土)、市の一般ごみなどを処理している松任石川環境クリーンセンターで火災が発生しました。原因は一般ごみとして捨てられた充電式電池の発火です。充電式電池が原因と考えられる同様の発火事故は、年に数件発生しています。火災が

起きると損害が発生するだけでなく、ごみ処理施設の機能が停止し市民の皆さんのごみが処理できなくなります。電池の分別に皆さんの協力をお願いします。

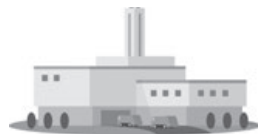

※1：充電式電池…充電して繰り返し使える電池。中でも、リチウムイオン電池類は衝撃により発火しやすい性質があります。

充電式電池が使われている製品の例



廃棄方法 一般ごみや燃える粗大ごみの中に電池がついた製品を絶対に混ぜないでください。

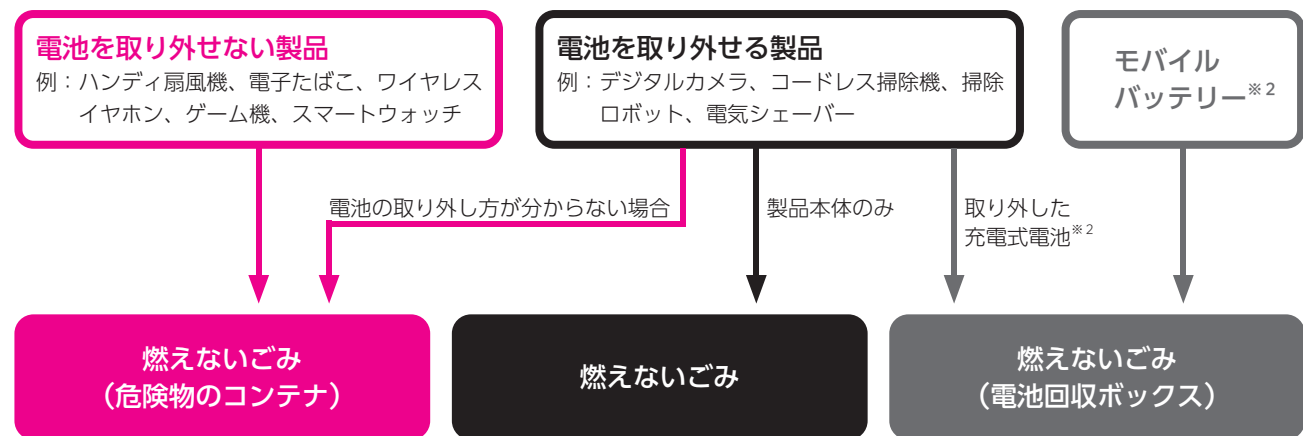

※2：リサイクルできる充電式電池の見分け方

リサイクルできる充電式電池には右記のマークが表示されています（マークがないものもあります）。マークのついた電池は、販売店などでも回収サービスを行っています。

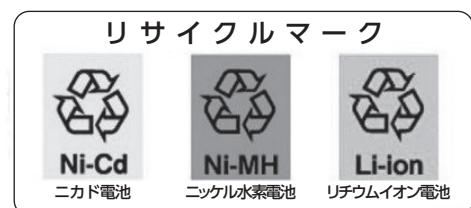

確認しましょう！ 戸籍の振り仮名通知書

☎ 市民生活課 ☎227-6046

令和7年5月26日に「改正戸籍法」が施行されることにより、戸籍の氏名に振り仮名が記載されます。以下では、戸籍に振り仮名が記載されるまでの流れや注意点などを紹介していますので確認してください。

戸籍に振り仮名が記載されるまで

本籍地の市区町村長から「戸籍に記載される振り仮名の通知書」が自宅に郵送されます。**野々市市に本籍がある人への郵送は7月中旬ごろを予定しています。**必ず内容を確認し、必要があれば手続きをしましょう。

届いた通知書を
確認！



振り仮名が**正**しい！

届け出の必要はありません。

令和8年5月26日以降、通知された振り仮名が戸籍に記載されます。



振り仮名が誤っている。

令和8年5月25日(月)までに、書面またはマイナポータルを利用したオンライン申請（詳細は右記二次元コード）で必ず届け出をしてください。5月26日(火)以降も、1度に限り変更届け出ができます。※既に届け出をした内容を変更する場合、家庭裁判所の許可が必要です。



[これまでの…]

子の氏名に振り仮名を付して出生届を提出していましたが、戸籍情報に反映されることはなく法律上は根拠がないものでした。しかし、近年の社会全体のデジタル化に伴い、本人確認精度の向上などのため、戸籍に振り仮名が記載されることとなりました。

[詐欺に注意！]

○届け出に手数料はかかりません

振り仮名に誤りがある場合は必ず届け出をする必要があります。手数料はかかりません。また、法務省や市区町村が金銭を支払うよう要求することはありません。

○届け出をしなくても罰則はない

届け出をしなかった場合、通知された振り仮名がそのまま戸籍に掲載されます。届け出をしなくても罰則はありません。

【募金活動やイベントへの協力】

赤い羽根共同募金活動への協力や、フードパントリー、障害者スポーツ交流大会などさまざまな事業に参加しています。



【定例会】

月1回地区ごとに情報交換や情報伝達を行っています。オンライン参加も可能です。



【研修会】

児童福祉委員会、障害者福祉委員会、高齢者福祉委員会、生活福祉委員会に分かれて勉強会をしています。



こんな活動をしています！

取材協力いただいた民生委員・児童委員の皆さん



【訪問、地域の見守り】

一人暮らしや高齢者世帯に訪問し、相談を受けるなどしています。地域福祉推進員と協力して、地域の見守りをしています。



【ボランティア活動】

椿荘での奉仕活動や花鉢配布など地域や社会に貢献するための活動を行っています。



知っていますか？
民生委員・児童委員

5月12日は
民生委員・児童委員の日

大正6年5月12日、岡山県で地域の貧困者などの相談に乗るための済世顧問制度設置規程が公布されました。これにちなみ、毎年5月12日を「民生委員・児童委員の日」とし、奉仕活動や広報活動を実施しています。

民生委員・児童委員とは？

民生委員は住民の立場から生活や福祉全般に関する相談・援助活動を行い、社会福祉の増進に努めるボランティアです。地域の実情に通じている人が望ましいため、町内会長からの推薦で選ばれた後、厚生労働大臣の委嘱を受けます。全ての民生委員は「児童委員」を兼ねています。地域の子どもたちが元気に安心して暮らせるように、子どもたちを見守り、子どもを育てる親の不安や妊娠中の心配ごとなどの相談・支援を行います。

また、民生委員・児童委員の中には、子どもや子育てに関する相談を専門にする「主任児童委員」もいます。

区域ごとに定員が設けられ、現在、野々市市全体では99人（うち主任児童委員は10人）、全国では約23万人（うち主任児童委員は約2万人）の民生委員・児童委員が活動しています。

民生委員・
児童委員の声



吉岡 潤さん
野々市市民生委員児童委員協議会会長（丸木）

Q…野々市市民生委員児童委員協議会（市民児協）としての今後の展望は？

A…これまで民生委員の活動というと高齢者の見守りの色合いが強かったのですが、児童虐待やいじめ、不登校など子どもを取り巻く深刻な状況を踏まえ、今後は子どもに関する問題がクローズアップされていくと思います。子どもを地域全体で見守り、健やかな成長を支えていくために民生委員として求められる役割を果たしていきたいです。



高野 外志夫さん
郷地区民児協会長（二日市）

Q…民生委員に就任したきっかけは？

A…元々能登の出身で、野々市に移り住ん



田圃 外茂子さん
本町地区民児協会長（本町六丁目）

Q…民生委員に就任したきっかけは？

A…前任者が病気になる、当時の町内会長をお願いされて「1期だけなら」と引き受けました。初めは分からないことだらけでしたが、続けていくうちに楽しさが分かるようになりました。地域の人や他の民生委員さんに支えられて長く続けられています。



宮前 一夫さん
押野地区民児協会長代行、主任児童委員（押野）

Q…やりがいは何ですか？

A…初めは、PTA会長をしていた延長線上で主任児童委員を引き受け、気が付けば7期21年目になりました。自分の子どもが学校を卒業してから15年ほど経ちますが、関わってきた子どもたちが卒業式で立派に答辞を読む姿を見て感動しました。地域の子どもを小さい頃から見守り、元気に成長する姿を見るとうれしいですし、何より力をもらえます。

できた時に地域に馴染みたいと思い民生委員になりました。同じ地域に住む同士が互いをよく知り、仲良く助け合う地域をつくり、子や孫のふるさとである野々市をもっと良くするため、この先も長く地域との関わりを持ち続けていきたいです。



吉本 章男さん
富奥地区民児協会長（栗田）

Q…令和2年に民生委員の活動にタブレットが導入されたが、活用状況や効果は？

A…会議へのオンライン出席や委員同士の情報交換にとっても役立っています。時間的制約が少なく、働きながら民生委員をしている人にとっても活動参加へのハードルがぐっと下がったと感じています。今後、1人1台スマートフォンを持つことが当たり前の時代になれば、住民とより充実したコミュニケーションが図れるようになるのではないかと思います。

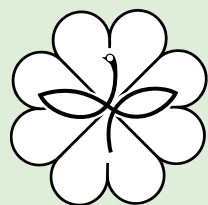

民生委員・児童委員の記章などに用いられるマーク。幸せのめばえを示す四つ葉のクローバー、民生委員の「み」、児童委員を示す双葉を組み合わせて、中央に平和のシンボルのハトをかたどり、愛情と奉仕を表しています。



北本 千春さん
（横宮町）

Q…やりがいは何ですか？

A…高齢者などの自宅に訪問した時に「来てくれてありがとう」と言ってもらえるとやりがいを感じます。なんでもないことを気楽に話せる相手として、顔を合わせて笑顔になってくれると自分もうれしい気持ちになります。



江川 麻樹さん
（本町一丁目）

Q…仕事との両立は？

A…民生委員の会議は夜の開催が多いので、日中は仕事・夜は民生委員とうまく時間をやりくりして両立できています。タブレットが導入されてからは、緊急時の連絡対応や委員同士の情報共有がスムーズにできるようになり、働きながらでも活動しやすい環境が整備されていると感じています。

競技種目

参加申し込みは各競技協会まで。5月16日(金)締め切り。
※締め切り日が異なる競技有り。

市テニス協会の
申し込み・問い合わせ
はこちら→



ソフトボール

- 6月1日(日) 健康広場(8:00～)
- 対 1町内会1チーム(監督含み16人以内)。町内会単位でチーム編成が困難な場合は隣接町内会と編成可。
 - 競 リーグ戦方式。全試合5回戦50分制限。投手はウインドミル投法禁止。3回以降10点差でコールドゲーム。上位2チームの決勝戦あり
 - 備 【雨天】中止、予備日なし【禁止】素足、スパイク
 - 【抽選】当日8:00健康広場にて
 - 問 古田 英和(☎090-2034-6332)

テニス

- 6月1日(日) スポーツランドテニスコート(8:30～)
- 対 1チーム3ペア6人以上(男子3人・女子3人以上でチーム編成すること。※兼ねて出場は不可。)中学生以上。メンバーの4人以上が市内在住・在勤・在学または市テニス協会員であること。(先着8チーム)
 - 競 団体戦。予選は2ブロックでのリンク戦。各ブロックの1～4位同士での決勝トーナメント。全チーム合計3試合行う
 - 備 【雨天】中止、予備日なし【組み合わせ抽選】当日
 - 問 5月11日(日)午後8時～17日(出)に右上二次元コード

バドミントン

- 6月1日(日) スポーツセンターアリーナ(9:00～)
- 対 中学生以上。小学校区別チーム(編成は協会一任)
 - 競 団体戦のリーグ戦のみ。2024年度バドミントン競技公認規則を適用
 - 問 内川 潤也(☎ Notty5bad@gmail.com)

弓道

- 6月8日(日) 弓道場(10:30～)
- 対 高校生以上の市内在住・在勤の弓道経験者
 - 競 個人戦。男子・女子および高校生の部。射距離28M。霞(かすみ)的使用、立射で各自4ツ矢3回(計12射)
 - 備 個人で申し込み
 - 問 中西 順(☎070-3960-7633)

学童サッカー

- 6月1日(日) 富陽小学校運動場(9:00～)
- 対 市内校区小学生 高学年・低学年別
 - 競 リーグ戦15分ハーフ
 - 問 宮崎 二郎(☎090-8969-4630)

学童野球

- 6月1日(日)、15日(日)、22日(日) 市民野球場(9:00～)
- 対 市内校区小学生(5年生以下)
 - 競 トーナメント方式、1時間30分制限
 - 備 【雨天】6月29日(日)に順延
 - 【一般参加】チーム単位で可
 - 問 内村 昭夫(☎248-3096)

水泳

- 6月7日(出) スポーツランドプール(8:15ウォーミングアップ、9:30開会式、9:45～15:30競技)
- 対 1人3種目以内
 - 競 各種目タイムレース(違う区分を同時に行う場合があります)。(財)日本水泳連盟競技規則準用
- | 区 分 | 自由形 | 平泳 | 背泳 | バタフライ | 個人メドレー | リレー |
|----------------------------|-----|-----|-----|-------|--------|----------------------------------|
| 小学1年生以下、小学2年生 | 25M | 25M | 25M | 25M | 100M | 200Mリレー・メドレーリレー(区分は小学生以下、中高生、一般) |
| 小学6年生以下(学年毎)、中・高校生、一般29歳以下 | 50M | 50M | 50M | 50M | 100M | |
| 一般30～49歳、一般50歳以上 | 25M | 25M | 25M | 25M | 100M | |
- 備 【参加費】小中高生：1人800円 一般：1人1,000円
※初心者を対象としたお楽しみイベントを昼休みに行います。詳細はスポーツランドプールの案内を確認してください。
- 問 5月16日(金)までにスポーツランド 問 佐藤 進(☎248-9392)

ミニバスケットボール

- 6月8日(日) 男子・館野小学校体育館(9:00～)
女子・御園小学校体育館(9:00～)
- 対 スポーツ少年団所属の小学生チーム
 - 競 リーグ戦
 - 問 山中 篤徳(☎090-6811-5874)

トランポリン

- 6月1日(日) 市民体育館小体育室(9:00受付開始、10:00～)
- 対 小・中学生対象(幼児は種目ができる場合可)
 - ペアは、当日抽選で決定
 - 競 シンクロ競技(男女混合) バッジテスト5級の種目で競技。予選は2回対戦し、上位8組が決勝進出。決勝はトーナメント方式。受け付け後、抽選を行いペアを決定し練習する。(公財)日本体操協会トランポリン競技規則に準ずる
 - 問 松岡 砂都美(☎090-8921-1013)

ゴルフ

- 6月8日(日) 白山カントリー倶楽部松風コース(8:38～)
- 対 1町内会2チームまで。1チーム4人編成で町内会長の推薦を得た人。ただし30チームを超えたときは、2チーム申し込み町内会で抽選
 - 競 団体戦・個人戦(18ホール・ストロークプレー)。団体戦は1チーム内上位3人のネットスコア合計で順位決定。ハンディキャップはダブルペリア方式
 - 備 【参加費】1チーム20,000円
 - 問 戸上 有二(☎090-8966-9610)

パークゴルフ

- 6月1日(日) としよりと子供の健康ひろば(9:00～)
- 対 市民(成人男女、ゴルフ・グラウンドゴルフ経験者)
 - 競 18ホール×2ラウンド(36ホール)の合計打数
 - 備 【雨天】中止、小雨決行
 - 【用具】持参、用具のない人は申し込み先着10人に限り貸し出し
 - 問 大桑 博(☎090-5684-0240)

グラウンドゴルフ

- 6月8日(日) 中央公園運動広場(8:30～)
- 対 市民(成人)。町内会、グループ、個人単位で申し込み(先着200人)
 - 競 男女別個人。32ホールズ・ストロークプレー
 - 備 【雨天】中止、小雨決行【用具】申込時の申請で当日貸与
 - 問 山尾 龍司(☎090-2035-8616)

ゲートボール

- 6月1日(日) スポーツランドさわやかホール(9:00～)
- 対 初心者の部・一般の部(1チーム主将1人、選手5～8人※主将は選手兼務可)
 - 競 リーグ戦方式。日本ゲートボール連合競技規則に準ずる
 - 問 松岡 啓治(☎246-0068)

さわやかスポーツフェスティバル2025

対／対象 対／チーム編成 競／競技方法 備／備考 問／問い合わせ 申／申し込み

市民が「いつでも」「どこでも」「だれでも」スポーツ・レクリエーションに親しみ、健康と体力増進に取り組めるよう開催します。

問 さわやかスポーツフェスティバル実行委員会(スポーツ振興課内) ☎248-1442

体験種目

運動できる服装で参加。屋内競技は内履き持参。参加申し込みは各競技協会またはインターネットから。5月20日(火)締め切り。
※締め切り日が異なる競技有り。

申し込みは
こちら→



ニュースポーツ

- 6月1日(日)、8日(日) 市民体育館大体育室(9:00～12:00)
- ドッジビーやラダーゲッターなど楽しいニュースポーツがいっぱい! だれでも楽しめます。 ※当日参加可
- 問 問 スポーツ振興課(☎248-1442)

テニス

- 6月8日(日) スポーツランドさわやかホール(10:00～12:00)
- 対 市内小学生(初心者、経験者不問)と保護者 ※子ども1人につき保護者1人の参加が必要。運動しやすい靴着用。
 - 備 先着10ペア ※申込期間: 5月25日(日)～6月5日(休)
 - 問 問 7ページ右上二次元コード

サッカー

- 6月1日(日) スポーツランド芝生広場(9:00～10:30)
- 対 市内の6歳以下の子ども ※当日参加可
 - 問 問 宮崎 二郎(☎090-8969-4630)

トランポリン

- 6月8日(日) 市民体育館小体育室(9:00～12:00)
- 対 市内在住・在勤の人 ※当日参加可(要靴下)
 - 問 問 松岡 砂都美(☎090-8921-1013)

バウンドテニス

- 6月8日(日) スポーツセンターアリーナ(13:30～14:30)
- 対 小学4～6年生親子(親子の部)、16歳以上(一般の部)
 - 備 20人程度 ※飲み物・タオル持参
 - 問 問 バウンドテニス協会(☎ nonoichi.bt@gmail.com)

ペタンク・ブル

- 6月8日(日) 野々市小学校運動場(8:30～12:00)
- 対 市民 ※当日参加可
 - 備 【雨天】中止、小雨決行、予備日なし
 - 問 問 長田 章(☎080-3048-8324)

小学生陸上教室(2種目)

- 6月8日(日) 野々市小学校運動場(10:00～12:00)
※雨天時は野々市小学校体育館
- 対 市内小学4～6年生 ※当日参加可
 - 備 短距離、走り幅跳び ※練習して計測します。
 - 問 問 安中 秀行(☎246-1716)

武術太極拳

- 6月1日(日) スポーツセンターサブアリーナ(9:00～12:00)
- 対 子どもからお年寄りまで ※当日参加可
 - 問 問 竹内 誠(☎090-9444-1990)

少林寺拳法

- 6月1日(日) スポーツセンタートレーニングルーム(10:00～12:00)
- 対 子どもからお年寄りまで ※当日参加可
 - 問 問 飯村 繁徳(☎090-2125-3861)

小学生柔道教室

- 6月7日(出) 武道館(9:00～12:00)
- 対 小学生 ※当日参加可
 - 問 問 西 剛史(☎090-2378-8528)

小学生剣道教室

- 6月8日(日) 武道館(9:00～12:00)
- 対 小学生 ※当日参加可
 - 問 問 本田 仁美(☎ nonoichi.kendou@gmail.com)

相撲教室

- 6月7日(出) 相撲場(9:00～11:00)
- 対 小学生以下 ※タオル持参、当日参加可
 - 問 問 塚本 泰雅(☎090-2378-3182)

バドミントン講座



- 日 時 6月1日(日) 13:00～17:00
場 所 スポーツセンターアリーナ
講 師 金沢学院大学バドミントン部員
対 象 市内ジュニアバドミントンクラブおよび中学校バドミントン部員
持ち物 バドミントン用具一式、ゼッケン、飲み物

問 問 5月16日(金)までに市バドミントン協会
石田(☎090-2371-9124 ※電話のみ17時以降
☎ yuki18.sayu28.yuto8@gmail.com)

ドキドキ!
体力チェック

体力テスト



- 日 時 6月8日(日) 9:00～12:00(最終受付11:00)
場 所 市民体育館大体育室
対 象 20～64歳(4月1日現在)で市内在住・在勤・在学の人
種 目 握力・上体起こし・長座体前屈・反復横跳び・急歩・立ち幅跳び

問 問 5月30日(金)までの平日にスポーツ振興課(☎248-1442) ※当日参加可



主催
共催

野々市市文化会館フォルテ イベントカレンダー

5月6月版

2025年4月1日
リニューアルオープン♪



5/18(日) 開場 13:30 開演 14:00

大ホール

野々市市文化会館フォルテリニューアル企画
がんばろう能登 復興応援スペシャルチャリティコンサート
Presents by 石川ウィンズフィルハーモニック Feat. ほくりくアイドル部

令和6年能登半島地震でのホール損傷による長期休館からの復活に併せ、能登復興応援企画に賛同する仲間が集いコンサートを行います！

出演 石川ウィンズフィルハーモニック
TACHINO スターガールズ &
Oshino Groove Crew
ほくりくアイドル部

お申込みは
コチラ▶



6/1(日) (午前) 開場 10:30 開演 11:00
(午後) 開場 13:30 開演 14:00

共催 大ホール

ののいち親子ふれあい行事
親子で楽しむ春の吹奏楽ミニコンサート

毎年大好評！小さなお子さまと楽しめる吹奏楽コンサート。子ども番組曲やアンパンマン等の人気曲から手遊びに童謡までギュッと凝縮！

入場料 お一人様 200 円【要事前申込】
※5/8(木)20時～申込開始

お申込みは
コチラ▶

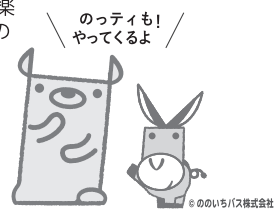

6/16(月) 開場 15:30 開演 16:00

大ホール

劇団銀河鉄道のぬいぐるみミュージカル
ヘンゼルとグレーテル

今なお世界中で愛されている童話を、歌あり踊りありのミュージカルでお届けします。

入場料 1,500 円 お申込みは
コチラ▶



お問い合わせ

公益財団法人野々市市情報文化振興財団
野々市市文化会館フォルテ
TEL 076-248-8000
〒921-8815 石川県野々市市本町5丁目4-1
休館日 毎月第1・3水曜日および年末年始



Instagram
はじめました！



フォルテの日常を覗き見！
フォローしてね♪



野々市市文化会館フォルテ

検索

※都合により内容を変更する場合がありますのでご了承ください

野々市市華道協会 **子どもチャレンジいけ花展** 参加者募集

(公財)いしかわ県民文化振興基金助成事業として昨年も大好評を頂きました「子どもチャレンジいけ花展」を開催します。市華道協会の先生方指導のもと、生け込み・展示します。展示後の作品はお持ち帰りいただけます！

●日時 6月14日(土)・15日(日)
両日とも【制作】制作10時～12時 【展示】13時～17時
●場所 学びの杜ののいちカレード オープンギャラリー

参加資格：市内在住の小中学生
参加費：ひとり1,000円(避難者の方は無料)
募集人数：各日20名(事前予約が必要)※先着順 定員になり次第締め切り
応募先：市文化協会事務局 ☎ 248-8000

市民活動センター登録団体紹介 No.18

ノバメノ。メ

にぎわいの里ののいち カミーノ内の市民活動センターには、地域のために活動している市民団体がたくさん！ノバメノ。メでは、そんなステキな団体の皆さんとその活動を紹介します！



団体紹介

ののいち終活協議会



シニア、シルバーの興味を深掘りして毎月テーマごとに専門講師を招き、学習・情報交換・おしゃべりをするサロンを開いています(介護、健康、医療、お墓、財産、家族関係、年金、相続などについて)。
日時 毎月第3木曜日午後1時30分～3時
場所 にぎわいの里ののいちカミーノ
気軽に参加してください。来場をお待ちしています。
問い合わせはこちら▶



団体紹介

野々市こども食堂みかづき

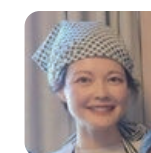

ホームページ▶



御園小学校区の子どもがワイワイ楽しくごはんを食べて、地域のつながりを作る場所にしたいと思い、活動を始めました。子どもたちにとって、歩いて行ける安心で身近な場所になれたらと思います。毎月第1日曜昼、三日市一丁目の自宅で開催。食材の提供や寄付を募集しています！
代表 石塚
☎ 080・4254・3344

団体紹介

e-やん



「e-やん」は野々市市の市花木「ツバキ」の魅力を知ってもらいたいという思いで活動しています。普段目にする事が多いツバキですが、ツバキの実から油が取れる事や活用方法を知って、より身近に感じてもらいたいと思っています。
3月に開催される椿まつりではツバキの種から油を搾る体験&搾った油でのハンドバーム作り、9月には野々市中央公園を中心にツバキの実(種)の収穫体験を開催。時々イベントに参加し、野々市産つばき油を提供しています。その際はぜひ立ち寄ってください。

団体紹介

こねこサポーター



令和6年2月から、被災地の猫たちの受け入れ場所として「ペットのおうち野々市シェルター」にて保護猫さんのお世話をしています。年間約450頭の猫たちを保護し、毎週譲渡会を行いながら里親探しをしています。猫は人の心を癒やし、新しいつながりを作ってくれます。里親希望、地域猫の相談、ボランティア活動希望など気軽に相談してください。連絡をお待ちしています。

ホームページ▶



**募集**

第12回市美術展

みんなのアート展2025～創る・描く・想う～

📍 地域振興課 ☎ 227-6121 / (パラアートの部について)福祉総務課 ☎ 227-6063

美術展会期

6月27日(金)
～**7月6日(日)**
10:00～18:00
※水曜休館、最終日は正午まで。

会場
学びの杜のいち
カレード

作品募集

申込・作品搬入 **日時** 6月19日(木)～21日(土) 9:30～17:00 (厳守)
場所 学びの杜のいち カレード
※作品搬入時に出品票の記入をお願いします。受賞作品は市文化協会ホームページ上で公開予定のため、掲載可否を出品票に記入してください。
※事前申込不要です。期間内に直接搬入してください。

出品対象者 市内在住・在勤・在学の人、市内の美術教室・サークル・福祉事業所に通う人、市美術文化協会員

出品規定 未発表の創作作品(オリジナル)で、下表の規定を満たすもの。※規定外の作品は受け付けません。

部門		大きさ・重さ	ワク額装	展示用取り付け紐	出品料	出品数
一般の部 (高校生以上) ・ 協会の部	日本画	8号～30号	要 ※写真はパネル貼り可。 ガラス・アクリル板は 入れない。	要 ※裏面に取り付け	1点につき 1,000円 ※協会員無料	1部門 につき 1人1点まで
	洋画					
	写真	半切～全紙 (A2可)				
	書	半切(縦・横) 方形(90cm×90cm)	要			
	彫刻・工芸	人力で安全に移動・ 設置できる大きさ・ 重さまで	不要	不要		
ジュニアの部 (小・中学生)	油彩画	4号～10号	要	要 ※裏面に取り付け	無料	1人1点まで
	水彩画	4つ切または8つ切 版画	不要 ※額縁・台紙はつけない。	不要		
	パステル画					
パラアートの部 (障害のある人)	出品内容は一般の部・ジュニアの部に準ずる(部門、大きさ、ワク額装、展示用 取り付け紐)。壁面作品の場合、最大で縦横100cmまで。 ※共同制作・匿名可。詳細は事務局へ問い合わせてください。				無料	1人1点まで

注意事項

- ・展覧会場では、観覧者による写真撮影を許可します。
- ・破損・腐敗しやすいもの、異臭を放つもの、虫などが発生する可能性のあるもの、高温を発するもの、引火性の強いもの、電力以外の動力源を必要とするものおよび危険物など、主催者が危険と判断する作品は出品を断わる場合があります。なお、コンセント電源は利用できません。
- ・出品総点数が多い、または美術展の趣旨に沿わないなどの理由で作品を展示できない場合があります。

作品
搬出

日時・場所 7月6日(日) 17:00～18:00・学びの杜のいち カレード
7日(月) 9:00～17:00・市役所
※作品搬入時に渡す「作品預り証」を提示の上、搬出してください。
※上記日時に搬出されない作品の管理責任は負いかねます。

**イベント**

ミニチュア縄文土器をつくろう！

申し込みフォーム▶

📅 5月7日(水)から申し込みフォーム 📍 生涯学習課 ☎ 227-6122

日時 5月17日(土) 13:00～15:00 **定員** 10人(先着)

場所 ふるさと歴史館 **参加費** 200円(当日徴収)

内容 縄文土器作り **その他** 10月末ごろに職員が野焼きを行い完成

対象 小学5年生～一般



**募集**

令和7年度

野々市市職員採用試験

詳細・申し込みはこちら▶

📅 5月31日(木)までに二次元コード 📍 秘書課 ☎ 227-6022

試験区分および採用予定者数 令和8年4月1日採用

区分	採用人数	受験資格
行政(1)	若干名	平成8年4月2日以降に生まれた人で、大学を卒業または令和8年3月31日までに卒業する見込みの人
土木・ 建築(1)	若干名	平成8年4月2日以降に生まれた人で、大学・短期大学・高等専門学校を卒業または令和8年3月31日までに卒業見込みの人で、土木または建築分野を履修した人
心理士(1)	1人	昭和61年4月2日以降に生まれた人で、公認心理師または臨床心理士の資格を現に有する人または令和8年3月31日までにいずれかの資格を取得する見込みの人
建築(1)	1人	平成2年4月2日以降に生まれた人で、次のいずれかに該当する人 ①短期大学・高等専門学校以上で建築に関する科目 ^{*1} を修め、建築に関する実務経験 ^{*2} を3年以上有する人 ②1級または2級建築士の資格を有する人



【入庁1年目職員】

※1 1級建築士試験の受験資格を有するものを含む
※2 民間企業や行政機関における、設計業務、工事監理業務、施工管理業務、維持管理業務、建築確認業務など

**募集**

市営つばきの郷住宅入居者募集

詳細は
市ホームページ▶

📅 5月8日(木)～23日(金)に建築住宅課 ☎ 227-6087

市営つばきの郷住宅(低額所得者向け)1戸の募集を行います。募集要項は5月1日(木)から市ホームページに掲載および建築住宅課窓口で配布します。

住宅の概要 つばきの郷住宅(二日市五丁目333)

間取り	部屋番号	家賃	構造	風呂	トイレ	建設年度	犬猫類	駐車場	備考
2LDK	106号室 (1階)	24,800～ 48,700円	鉄筋コン クリート 5階建	ユニット バス	洋式	平成 24年度	不可	1台可	オール電化、 エレベーター 有

※駐車場を使用する場合は使用料1,600円/月が必要です。
※照明器具・空調設備・網戸・IHクッキングヒーターなどは入居者自身が準備します。

入居可能日 原則、必要な手続きが終了した翌月1日以降
入居者選定 応募者多数の場合は、市が申請書類を受理した人を対象に公開抽選を行います。応募者が定員に達しない場合は、5月26日(月)から随時募集を受け付け、定員に達し次第終了します。
入居資格 次の要件を全て満たすこと

- ・同居する親族がいる。
 - ・入居者および同居者の所得(月額)が基準内。
(一般世帯) 所得月額158,000円以下
(裁量世帯) 所得月額214,000円以下
 - ・住宅に困っていることが明らかである。
 - ・入居希望者全員が暴力団員でない。
- ・税の滞納がない。
 - ・県内に居住する連帯保証人を選任できる。
(市が認める家賃債務保証業者と契約が可能な人も可)
 - ・家賃、敷金(家賃の3カ月分)、駐車場使用料・保証料(駐車場使用料の3カ月分)、共益費等(1,900円)などを支払うことができる。

**イベント**

歯の健康フェスタ



申し込みフォーム▶

📄📞 5月7日(水)～30日(金)に申し込みフォームまたは健康推進課 ☎248-3511

6月4日～10日は『歯と口の健康週間』です。お口の健康づくりのために、子どもから大人まで幅広い年代を対象に健診や相談ができる歯の健康フェスタを開催します。この機会に歯の健康状態を確認してみませんか？

日時 6月8日(日)①8:45～9:15②9:15～9:45③9:45～10:15④10:15～10:45⑤10:45～11:15
内容 歯科医師による歯科健診・相談、歯科衛生士による歯科相談、フッ化物塗布(3歳～小学3年生)
対象 市民
定員 ①～⑤各回50人 計250人(先着)
場所 保健センター

**講座・教室**

禁煙フォーラムいしかわ2025



Zoom参加はこちら▶

📄 (公社)石川県医師会 ☎239-3800

5月31日は「世界禁煙デー」、5月31日から6月6日までは「禁煙週間」です。
喫煙は、生活習慣病や肺がんなどの深刻な健康障害の原因の一つです。また、周囲の人がたばこの煙を吸って健康障害が起きるのも重要な問題です(受動喫煙)。この機会にたばこの付き合い方について考えてみませんか？

日時 6月5日(木)19:00～20:30
会場 学びの杜のいち カレード ※Web参加(Zoom)可
内容 講演1「たばこと健康～これまで知らなかったスポーツや骨関節の影響～」
講師：勝木保夫氏
(特定医療法人社団勝木会やわたメディカルセンター理事長)
講演2「たばこの多様性～新型たばこのリスクと受動喫煙～」
講師：長尾信氏(医療法人社団長尾医院理事長)

Zoomでの参加は上記
二次元コードまたは以下
を利用してください。
ミーティングID
833 4401 3810
パスワード
6yVD9k

**募集**

食生活改善推進員になりませんか？



市食生活改善推進協議会ホームページ▶

📄📞 5月30日(金)までに健康推進課 ☎248-3511

★**食生活改善推進員(通称 食改さん)**とは
「私達の健康は私達の手で」をスローガンに、食生活改善を通じた地域の健康づくり活動を行っています。性別を問わず活躍中！
学習会で食の知識を深め、幅広い年代へ食育講座を行うなどの地域活動に取り組んでいます。詳細はホームページをご覧ください。

★**食生活改善推進員として活動するには？**
基礎コース(定員／20人、場所／保健センター)を16時間以上受講し、翌年度に市食生活改善推進協議会に加入すると食生活改善推進員として活動できます。

食生活改善実践者基礎コース カリキュラム	
日時	講座内容
6月5日(木)10:00～12:00	開講式 食生活改善推進員の役割と地域活動 健康日本21と野々市市の現状
7月4日(金)10:00～15:00	身体活動・運動 食事摂取基準、バランス食、調理実習①
9月1日(月)10:00～12:00	食品衛生・食環境保全
10月3日(金)10:00～15:00	フレイル予防 市の特産品、野菜の特性、調理実習②
(選択講座)10:00～14:00	※11月末までに開催する講座から1つ選択。詳細は決まり次第知らせます。
12月4日(木)10:00～12:00	閉講式、修了証授与 食生活改善推進員との交流会

**講座・教室**

ののいちコミュニティカレッジ



詳細、申込書は市ホームページ▶

📄📞 申込書と参加費を中央公民館 ☎248-0521 または 生涯学習課 ☎227-6116

あなたの「学びたい」を応援します！ 社会のこと、身近な生活のことなど、たくさんの「知りたい」と一緒に満たしませんか？ 以下の講座のほか、交流会もありますので仲間作りもできます。

一般講座 昼は13:30～15:00、夜は19:00～20:30

日時	講師	テーマ
6月6日(金)夜	安嶋是晴氏 (富山大学准教授)	輪島塗の復興に向けた取り組み～洗浄ボランティアを中心に～
6月25日(水)昼	袴田佳宏氏 (金沢工業大学教授)	遺伝子組換えによるゴールデン納豆の創出を目指して
8月8日(金)夜	松林賢司氏 (金沢工業大学教授)	やってみる経営学 金沢工業大学松林研究室の取り組み
8月29日(金)夜	皆巳幸也氏 (石川県立大学准教授)	令和6年9月能登半島豪雨から学ぶ～豪雨災害について～
9月25日(木)昼	木村志津恵氏 (市立図書館職員)	大人のための絵本の読み聞かせ
10月1日(水)昼	イ・ソミ氏 (市国際交流員)	国際交流について
10月10日(金)昼	根岸一平氏 (金沢工業大学准教授)	人の目を「だます」方法～視覚メカニズムを考慮した撮影テクニック～
11月6日(木)昼	馬場保徳氏 (石川県立大学准教授)	牛のお腹の微生物を使って電気を作り出す！～震災の経験から開発した草からできるエネルギー～

場所 にぎわいの里ののいち カミーノほか
対象 市内在住・在勤・在学の18歳以上
参加費 1,500円 ※いくつか受講しても同額。別途教材費が必要な場合があります。
その他 申込書は各公民館・女性センターに設置 ※市ホームページからダウンロード可

第1回公開講座 ※誰でも参加可
「日本の高齢化の現状と明るいう超高齢社会に向けて」～人生100年時代をどう生きるか～
講師 野村智宏氏(金城大学准教授)
日時 5月30日(金)13:30～15:00
場所 にぎわいの里ののいち カミーノ
📄 5月23日(金)17:00までに中央公民館

**講座・教室**

スポーツ教室 参加者募集



わくわく運動教室
申し込みフォーム▶

📄📞 ①市スポーツセンター ☎294-5511 / ②スポーツ振興課 ☎248-1442

①**スローエアロビック教室**
なじみのある心地よい音楽を聴きながら身体をリラックスさせ、呼吸法により姿勢を整えられる運動です。運動経験の少ない人や体力に自信のない人でも気軽に参加してください!!

②**わくわくうんどう教室**
マットや跳び箱、ボールなどを使って楽しく体を動かしましょう。



日時 5月19日(月)～6月23日(月)の毎週月曜日
10:30～11:15(全6回)
場所 市スポーツセンター
対象 市内在住・在勤の人
定員 25人(先着)
参加費 1,000円 ※初回徴収
📄 5月7日(水)～16日(金)(土日除く)9:00～17:00に市スポーツセンターへ申込書を提出または電話

日時 5月21日(水)～6月25日(水)の毎週水曜日
16:00～17:00(全6回)
場所 市民体育館
対象 市内在住の小学1～4年生 ※送迎要
定員 20人(先着)
参加費 1,000円 ※初回徴収
📄 5月7日(水)～16日(金)(土日除く)9:00～17:00に市民体育館へ申込書を提出または電話もしくは二次元コードから申し込み

その他 ・万一の事故や傷害の補償は、主催者が加入する傷害保険の範囲とします。
・写真を広報紙や市ホームページなどに掲載する場合があります。承諾しない場合は申し出てください。
・申込書は、市民体育館、市スポーツセンター、スポーツランドにあります。



お知らせ

固定資産税・都市計画税 課税明細書

☎ 税務課 ☎ 227-6037

令和7年1月1日現在で固定資産（土地・家屋・償却資産）を所有している人へ納税通知書を送付しています。土地、家屋を所有している人は、以下の点に注意して納税通知書に添付の「課税明細書」を確認してください。誤っている場合、不明な点がある場合は問い合わせてください。

- ☐所有している土地・家屋に過不足がないか
☐土地の地目や、家屋の用途があっているか
- ☐住宅の建っている土地が「非住宅用地」となっていないか
☐市街化調整区域内の資産に、都市計画税が課税されていないか

年度 固定資産税・都市計画税課税明細書(土地・家屋)				世帯番号	整理番号	通知書番号
①資産区分	②所在地	③課税床面積 課税地積(m ²)	④評価額(円) ⑤新築住宅等軽減税額(円)	⑥前年度課税 固定資産税課	⑦建 築 年 数	⑧住 宅 用 地 区 分
土地	〇丁目 〇〇	199.00	8,000,000 (1,333,1,333			住宅用地

土地の「⑧住宅用地区分」が
(1)「住宅用地」の場合
→特例措置により税負担を軽減。
(2)「併用住宅用地」の場合
→居住部分の床面積割合に応じて
税負担を軽減。



お知らせ

20歳になったら国民年金

☎ 日本年金機構金沢南年金事務所 ☎ 245-2311 / 保険年金課 ☎ 227-6072

20歳以上60歳未満の学生・自営業者・無職の人などは、国民年金の加入が義務付けられています。離職したり、配偶者の扶養から外れたりした時は、忘れずに届け出をしましょう。

令和7年度の国民年金保険料 月額 17,510 円

納付期限は、納付対象月の翌月末日です。
※月の末日が土日・祝日または年末の場合は、金融機関などの翌月最初の営業日が納付期限となります。

納付が難しい時は、免除申請や学生納付特例の申請をしましょう。
国民年金の手続きは、市役所・年金事務所・ねんきんネットで！

口座振替やクレジットカードで納め忘れの心配なし

納付書や電子決済など自分に合わせた方法で納付！

まとめて前払い(前納)で最大約1カ月分割引！

付加保険料月額400円のプラス納付で年金受給額増



お知らせ

戦没者等の遺族の皆さんへ

第12回戦没者等の遺族に対する特別弔慰金

☎☎ 福祉総務課 ☎ 227-6061 / ☎ 県厚生政策課 ☎ 225-1467



今日の日本の平和と繁栄の礎となった戦没者等の尊い犠牲に思いをいたし、国として改めて弔慰の意を表するため、戦没者等の遺族に特別弔慰金（記名国債）を支給します。

支給内容 額面 27 万 5 千円（5 年償還の記名国債）

請求期間 令和 10 年 3 月 31 日まで（3 年間）

その他 請求は市で受け付けます。国債交付までは1年程度かかる見込みです。特別弔慰金は、遺族の代表1人が受け取るものです。遺族間の調整は、記名国債を受け取った人が責任を持って行ってください。対象や請求方法などの詳細は二次元コードから市ホームページを確認してください。また、確認事項が多岐にわたり受け付けに時間を要するため、申請は予約制とします。事前に電話などで来庁日時を連絡してください。



お知らせ

ののいちいきいき健診

まずは受診券を確認▶



☎ 健康推進課 ☎ 248-3511

4月下旬に対象者へ受診券を送付しました。申し込み方法や自己負担金などの詳細は、受診券に同封の「ののいちいきいき健診ガイドブック」（20～39歳女性は受診券右側の案内）を確認してください。
なお、令和7年4月1日以降に転入した人には受診券は届きません。希望する人は問い合わせてください。

実施期間 集団健診：5～10月

医療機関健診：6～9月（休診日は除く）

内 容 特定健診、後期高齢者健診、一般健診、がん検診、歯周疾患検診など

（年齢によって受診できる健診内容は異なります）

持 ち 物 ①受診券②マイナ保険証（健康保険証の利用登録をしたマイナンバーカード）、保険証または資格確認書③自己負担金

自己負担金の免除

市民税非課税世帯の人は申請すると自己負担金が免除されます。受診日の3日前までに健康推進課（保健センター内）で手続きが必要です。



お知らせ

国民健康保険・後期高齢者医療保険に加入している人へ

脳ドックの申し込み開始

☎ 保険年金課 ☎ 227-6071

受付期間 5月9日(金)～30日(金) 8:30～17:15（土日除く）※定員/120人（先着）

実施期間 6～9月の指定日

検査場所 公立松任石川中央病院 総合健診センター

検査内容 通常の健診（血液、尿など）に胸部レントゲン、脳MRIを加えたもの

対 象 脳ドック受診日にいずれかに当てはまる人
①市国民健康保険に加入している40歳以上の人
②市後期高齢者医療保険に加入している人

料 金 16,800円（検査当日に病院窓口で支払い）

注意事項

- ・健診結果によって特定保健指導の対象となる場合があります。
- ・脳ドックを受ける人は、特定健診や後期高齢者健診、肺がん検診は受診できません。
- ・以下の人は受診できません。
 - ・令和5、6年度に市の脳ドックを受診した。
 - ・国民健康保険税、後期高齢者医療保険料の未納がある。



お知らせ

令和7年度

後期高齢者医療保険料・国民健康保険税の軽減

☎ 保険年金課 ☎ 227-6071

令和7年4月1日から、均等割額の軽減判定基準が以下のとおりとなりました。

軽減割合	軽減判定基準所得（世帯主及び世帯の被保険者の合計所得）
7割軽減	43万円＋10万円×（年金・給与所得者等の数－1）以下
5割軽減	43万円＋30万5千円×（世帯の被保険者数）＋10万円×（年金・給与所得者等の数－1）以下
2割軽減	43万円＋56万円×（世帯の被保険者数）＋10万円×（年金・給与所得者等の数－1）以下

※65歳以上（収入のあった年の12月31日現在）で公的年金収入のある人は、公的年金等に係る所得から15万円を控除して計算します。
※年金・給与所得者等とは、公的年金等の支給額が125万円を超える人（65歳未満は60万円を超える人）または、給与収入が55万円を超える人を指します。

注意

令和6年中所得の申告をしていないと所得が判定できないため、総所得金額等が上記の軽減判定基準所得以下の人でも軽減が適用されません。遺族・障害年金などの収入のみの人や収入のない人は住民税申告をしてください。 ※市内在住の人の税法上の扶養になっている人は申告不要。

地区の催し

本町地区

◎女性県政バス「古都金沢の歴史と文化を再発見！」

日時 5月30日(金)午前10時00分〜午後2時30分

集合場所 にぎわいの里ののいちカミーン

内容 金沢城・石川県政記念しいのき迎賓館・国立工芸館を巡り、近年脚光を浴びている観光地の歴史や文化を学びます。しいのき迎賓館のフランス料理店で昼食を取ります。

対象 本町地区に住む女性

定員 30人(先着)

参加費 2500円(申込時徴収)

持ち物 健康保険証、筆記用具

④ 5月9日(金)から参加費を添えて野々市公民館

☎248・0521

富奥地区

◎視察研修旅行「棟方志功に井波彫刻、栽培漁業までを学ぶ富山の旅」

日時 6月7日(出)午前7時45分集合、午後5時30分帰着予定

集合場所 富奥防災コミュニティセンター

研修地 南砺市立福光美術館、井波別院瑞泉寺、ひみ番屋街

(昼食)、富山県栽培漁業センター、道の駅雨晴

対象 富奥地区住民

定員 40人(先着)

参加費 5千円(交通費、拝観料、昼食代など)

その他 申し込みは1人につき2人分まで

④ 5月8日(木)から参加費を添えて富奥公民館

☎248・0829

郷地区

◎健康教室&カフェ「バラ園ウォーキング」

日時 5月23日(金)午前9時30分〜11時30分

集合場所 郷公民館

内容 5月に春の見頃を迎える小松運動公園バラ園をウォーキングします。花の写真を撮って写真展に応募してください！マイクロバスで移動し、公民館に戻ってからカフェタイムです。

対象 郷地区住民

定員 25人(先着)

④ 5月7日(水)から郷公民館

◎花いっぱい運動

各町内会がプランターを持参し花苗を移植します。夏以降に写真展や表彰も行います。

日時 6月1日(日)午前9時30分

場所 郷公民館駐車場

対象 郷地区町内会、子ども会など

※詳細は各町内会へ案内します。結ネットにも掲載します。

④ 郷公民館

☎248・0250

押野地区

◎鶴来方面研修 まるごとジオ育体験ツアー

日時 5月24日(出)午前9時出発、午後4時帰着予定

集合場所 押野公民館

研修地 鳥越城址、綿ヶ滝、木滑関所跡、濁澄橋、レスト

ラン手取、瀬波桂の木、吉野工芸の里・御仏供スギ、一閑寺・磨崖仏不動、白山比咩神社表参道

対象 押野地区住民

定員 15人(先着)

参加費 2千円(拝観料、昼食代含む)

④ 5月8日(木)午前9時30分から参加費を添えて押野公民館

◎模様を楽しむ「糸かけアート体験教室」

板に釘を打ち糸を掛けていきます。1本の糸から生まれる美しい形を楽しみましょう。

日時 6月7日(出)午前10時〜正午

場所 押野公民館

講師 正水瞳氏(糸かけ師 志来らこ)

対象 押野地区住民

定員 10人(先着)

材料費 千円(当日徴収)

持ち物 はさみ

④ 5月14日(水)午前10時から押野公民館

☎248・2839

イベント

女性センター

◎春の寄せ植え教室

日時 5月21日(水)午後1時30分〜2時30分

場所 女性センター

内容 寄せ植えの組み合わせのコツと植物の育て方

講師 宮子豊吉氏(宮子花園代表)

対象 市民

定員 20人(先着)

参加費 2500円(当日徴収)

持ち物 エプロン、持ち帰り用袋

④ 5月8日(木)から女性センター

◎絵手紙を始めてみませんか

初心者でも大丈夫。絵手紙の楽しさを知ってみませんか。

日時 5月27日(水)、30日(金)午後1時30分〜3時(全2回)

場所 女性センター

講師 田賀清子氏(日本絵手紙協会公認講師)

対象 市民

定員 15人(先着)

材料費 200円(初回徴収)

④ 5月9日(金)から女性センター

☎246・0810

カメラ・パルの会

◎親子体験塾2025 親子で楽しくお米づくり体験！

地元の農家福田さんから指導受けて田植えから草取り、そして稲刈りまでの一連の農作業を行い、「農」と「食」の大切さを学びます。かまど炊きご飯と新鮮野菜の食事付き！

日時 ①田植え編・5月18日(日)午前9時30分〜午後1時30分

②草取り編・6月15日(日)午前9時30分〜午後1時30分

③夏野菜収穫編・7月20日(日)午前6時〜9時

④稲刈り編・9月21日(日)午前9時30分〜午後1時30分

場所 福来園(中林の農園)

対象 市内小中学生と保護者

(原則全4回参加できる人)

定員 30人(応募多数は抽選)

参加費 子ども3千円 大人5千円

(初回徴収)

④ 5月11日(日)午後5時までに文化会館フォルテホームページ

フォームから

フォルテホームページ

④ カメラ・パルの会事務局(文化会館フォルテ内)

☎248・8000



ののいち子育てステーション

◎内見会

子育て世帯の総合相談窓口となる複合施設「ののいち子育てステーション」が開設されます。6月2日(月)の開所に先立ち、内見会を開催します。

日時 5月11日(日)午後1時〜3時、12日(月)午前10時〜午後3時

場所 ののいち子育てステーション(本町三丁目2番22号)

④ 子育て支援課

☎227・6067

講座・教室

◎基礎課程〜中級者対象

手話で日常会話を行うのに必要な単語や表現技術を学びます。

日程 5月28日(水)〜12月17日(水)の毎週水曜日(全29回・8月13日(水)を除く)

時間 午後7時〜9時

場所 富奥防災コミュニティセンター

対象 18歳以上で手話入門課程を修了した市内在住・在勤・在学の人

費用 15人(先着)

4300円(副教材のテキスト代)

募集

石川県警察官・警察行政職員

①警察官

日程 「1次試験」7月13日(日)「2次試験」9月上旬

④ 5月23日(金)までに左記二次元コードからまたは福祉総務課

☎227・6063

申し込みフォーム



松任法人会 公開講演会

日時 5月30日(金)午後3時〜4時30分

場所 松任学習センタープララ(白山市)

テーマ サステナブル経営と企業価値向上

講師 野村修也氏(中央大学法科大学院教授)

駐車場 松任駅前立体駐車場またはグランドホテル白山横

(3時間無料。駐車券を持参してください)

④ 5月19日(月)までに左記二次元コードからまたは(公社)松任法人会

☎274・3157

申し込みフォーム

④ 5月7日(水)〜30日(金)に白山野々市広域事務組合

☎274・9585

④ 5月7日(水)〜30日(金)に白山野々市広域事務組合

☎274・9585

④ 5月7日(水)〜30日(金)に白山野々市広域事務組合

☎274・9585

④ 5月7日(水)〜30日(金)に白山野々市広域事務組合

☎274・9585

④ 5月7日(水)〜30日(金)に白山野々市広域事務組合

④ 5月7日(水)〜30日(金)に白山野々市広域事務組合

④ 5月7日(水)〜30日(金)に白山野々市広域事務組合

④ 5月7日(水)〜30日(金)に白山野々市広域事務組合

特集展示

YA（ヤングアダルト）向け
ケセラセラ

「ケセラセラ」とは、スペイン語由来で「なるようになる」という意味を持つ言葉です。

新生活にも慣れ、疲れや悩みがでてくるこの時期、いつも頑張っているあなたのために気分転換になりそうな本を展示します。肩の力を抜いて気楽にいきましょう。ケセラセラ～♪



『げんきだしていこう！のおまじない』
西平 あかね / 文 絵
大日本図書

イベント情報

日時	イベント名など	対象など
5月10日(土)・17日(土)・18日(日)・24日(土) 10:30～11:00	こどもおはなし会	対象 / 3～5歳
5月11日(日)10:30～11:00	えいごのおはなし会	対象 / 3歳以上
5月11日(日)13:30～16:00	カレードシネマ 図書館上映会 『ピーターパン』	対象 / 小学生以上 定員 / 50人 (先着)
5月20日(火)・6月3日(火) 10:30～11:00	あかちゃんおはなし会	対象 / 0～2歳
6月13日(金)11:00～14:00	お料理教室 「40代からのデトックスメニュー」	対象 / 一般 定員 / 20人 参加費 / 1人1,500円 ④ 5月6日(火・振休) 申込開始
6月22日(日)14:00～15:00	かがく実験教室 「トリックアートを作ろう」	対象 / 小学生(2年生以下保護者同伴) 定員 / 10人 参加費 / 500円 ④ 5月25日(日)申込開始

小寺卓矢氏イベント

5月18日(日)

- ①おはなし会 時間 / 10:30～11:00 対象 / 3歳以上
- ②ミニワークショップ 時間 / 11:15～12:15 対象 / 3歳以上 定員 / 15人 (先着)
- ③トークショー＆サイン会 時間 / 14:00～15:30 対象 / 小学生以上 定員 / 80人 (先着)

小寺卓矢

写真家、写真絵本作家。北海道在住。
「森に息づくいのちの繋がり」をテーマに、北海道や各地の森林風景を撮影している。
著作に写真絵本『森のいのち』『だって春だもん』『いっしょだよ』(アリス館)、『わたしたちの「撮る教室」』(学事出版)などがある。



フォルテ de パソコン教室

場所：文化会館フォルテ 休館日：毎月第1、3水曜日、年末年始
開館時間：9:00～22:00 (貸館がない日は17:00閉館) ④ ☎ 248-8000

各講座の開始日3日前17:00の時点で開講最低人数に満たない場合、休講となります。

コース・料金	日時	対象	主な内容
ワード2019入門 (6,000円)	5/8、15、22、29(木) 10:00～12:00	初級者 6人	ワードの基本操作、一般的な文書の作成、表入文書の作成、写真入り文書の作成
エクセル2019入門 (6,000円)	6/13、20、27、7/4(金) 10:00～12:00	初級者 6人	エクセルの基本操作、表の装飾、計算の活用、知っておくと便利なワザ

※各講座で使用するパソコンのOSはWindows10、Officeのバージョンは2019

(料金はテキスト代含む。)

お知らせ

こどもまんなか児童福祉週間

◎5月5日～11日はこどもまんなか児童福祉週間「いつだってまんなか」

毎年5月5日の「こどもの日」から1週間を「こどもまんなか児童福祉週間」として定め、児童福祉の理念の普及を図っています。子どもの健やかな成長、子どもや家庭を取り巻く環境について考えてみませんか。

④ 子育て支援課

☎227・6077

5月は消費者月間

◎統一テーマ「明日の地球を救うため、消費者にできること」グリー志向消費」

消費者庁では毎年5月を「消費者月間」とし、全国各地で消費生活に関するさまざまな啓発イベントなどを行っています。

地球を守り、持続可能な社会を将来世代に引き継いでいくためには、私たち消費者が地球環境に配慮した消費行動を選択することが求められています。どんな消費行動が地球環境にとって良いものなのか、自分の行動を振り返ったり考えたり話し合ったりする機会を作ってみませんか。地球環境に配

慮したグリーン志向の消費行動をみんなを始めましょう。

④ 市消費生活センター

☎227・6054

県消費生活支援センター

☎255・2120

ごみ減量・リサイクル推進週間

環境省では、5月30日(こみぜろの日)から6月5日(環境の日)までを「ごみ減量・リサイクル推進週間」と定め、廃棄物の減量化や再生利用促進のための啓発活動を行う期間としています。

◎令和6年度の家庭ごみ

市内の家庭から排出された一般ごみの中には、紙類や容器包装プラスチックなどの資源が約23.8%含まれていました。限りある天然資源の消費を抑制し、環境への負荷をできる限り低減するため、ごみの減量とリサイクルの推進に協力をお願いします。

④ 市民生活課

☎227・6052

証明書コンビニ交付サービス休止

メンテナンス作業のため、コンビニでの証明書交付サービスを休止します。

日程 5月23日(金)～25日(日)
時間 午前6時30分～午後11時

④ 市民生活課

☎227・6046

勤労者自己住宅資金利子補給制度

◎申請方法が変わります！

市内に新築のマイホームを建築・購入するために金融機関から融資を受けた勤労者に対して市が利子の一部を補給する制度の、申請方法が変更となりました。

◆元金の返済開始日が令和7年3月31日以前の人

↓今まで通り2回申請

◆元金の返済開始日が令和7年4月1日以降の人

↓1回の申請で完了

※申請期限や必要書類などの詳細は市ホームページを確認してください。

市ホームページ



④ 地域振興課

☎227・6160

山火事に注意！

春は、空気が乾燥し山火事が起こりやすい季節です。森林は、生活に欠かせない水や空気をきれいにしてくれるほか、木材や山菜などの恵みを与えてくれる貴重な財産です。森林を守るため、互いに注意しながら山火事を未然に防ぎましょう。

山火事防止のポイント

①枯れ草などの燃えやすいものが

ある場所でたき火をしない。

②強風時および乾燥時には、たき火や火入れをしない。

③たばこの投げ捨てをしない。

④火の使用中はその場を離れず、使用後は完全に消火する。

④ 白山野々市広域消防本部予防課

☎276・9482

密輸情報提供のお願い

金沢税関支署では、大阪・関西万博の安全・安心な開催を実現するため、水際対策を強化しています。不正薬物、銃器、金およびテロ関連物資などの密輸阻止のため、税関検査や情報提供などに協力をお願いします。

密輸に関する情報は、密輸ダイヤルまたは税関ホームページの密輸情報提供サイトまで連絡してください。

税関ホームページ



テロ警戒中！



④ 密輸ダイヤル

☎0120・461・961

金沢税関支署 ☎267・8092

日	開始時間	予約	行事	対象	定員	問い合わせ
20 (火)	10:00	要	親子でリトミック ☎ 前日までにメール ☎yowa.ng@yowakai.jp	未就園児親子	25 組	なごみ こども園
	10:00	要	親子で遊ぼう「園庭で遊ぼう」 ※子育て支援センターアリス合同行事	未就学児親子	15 組	④つ児
	10:00/11:00	要	産後ヨガ 参加費 /500 円	保護者	各 5 人	③支工
	10:30	要	感覚おもちゃを作ってみよう！ 参加費 /200 円	未就園児親子	8 組	⑤支和
	10:30	要	リフレッシュタイム	未就園児親子	6 組	⑨支あわ
21 (水)	11:00	－	ちびっこお誕生会	未就学児親子	－	②押児
	10:00	要	パパママだいすき「散歩 つばき公園」	未就園児親子	10 組	③支工
	10:00	要	ベビママヨガ 参加費 /500 円	首すわり頃～ 1 歳児	5 組	⑦支あお
	10:30	要	0 歳からのふれあいリトミック 参加費 /1,000 円	未就学児親子	10 組	③ふ児
	11:10	－	おはなしのとびら	未就学児親子	－	③ふ児
21 (水)・22 (木)	9:00/13:00	－	身体測定	未就園児親子	－	②支は
21 (水)～23 (金)	15:00	－	ちゅうおうタイム「缶つま大会」	小学生	－	①中児
22 (木)	9:30/10:30	要	ベビーリトミック 参加費 /500 円	4 か月児以上	各 8 組	⑦支あお
	9:30	要	園庭で遊ぼう「シャボン玉」	未就園児親子	6 組	⑧支プ
	10:00	要	ベビーマッサージ 参加費 /500 円	3～10 か月児	10 組	③支工
	13:00	要	赤ちゃん相談	保護者	－	②支は
23 (金)	9:30	－	あかちゃんの日	0 歳児	－	⑦支あお
	10:00	要	お話ランド&誕生会	未就園児親子	－	③支工
	10:00	要	誕生会	未就園児親子	－	④支ふ
	10:30	要	親子ふれあい遊び	未就学児親子	－	⑤支和
	10:30	要	おはなしの会	未就園児親子	－	⑥支ア
24 (土)	16:00	要	楽しい将棋教室	小学生以上	3 人	③ふ児
	10:00	－	第5回もののマルシェ「地域交流の日」 ちゃんこ鍋やマルシェ	誰でも	－	④つ児
26 (月)～31 (土)	15:00	－	おしのっこクラフト「6 月カレンダーづくり」	小学生以上	15 人	②押児
27 (火)	10:00	要	誕生会	未就園児親子	－	②支は
	10:00	要	ベビママヨガ	首すわり頃～ 1 歳 6 か月児	4 組	⑥支ア
	10:30	－	びよびよランド	未就学児親子	8 組	③ふ児
28 (水)	10:30	要	赤ちゃん講座	保護者	6 人	⑤支和
	10:00	要	西村先生の「3 B 体操」	未就学児親子	15 組	①中児
	10:30	－	交通安全教室	未就園児親子	－	④つ児
29 (木)	10:30	要	ママカフェ 参加費 /50 円	保護者	10 人	⑤支和
	10:30	要	誕生会	未就園児親子	－	⑥支ア
	10:30	要	製作しよう！	未就園児親子	6 組	⑨支あわ
29 (木)・30 (金)	午前中	－	おしのクラフト「父の日プレゼントづくり」	未就学児親子	－	②押児
	15:00	－	おしのクラフト「父の日プレゼントづくり」	小学生以上	－	②押児
30 (金)	10:00	要	水あそび	未就園児親子	10 組	③支工
	16:00	－	トランポリン	小学生	－	④つ児
6 / 2 (月)	随時	－	発育測定	未就園児親子	－	④支ふ
6 / 2 (月)～4 (水)	随時	－	発育測定デー	未就園児親子	－	①支菅
6 / 3 (火)	10:00	要	おもちゃの時間「音のなるおもちゃ編」	0 歳児	8 組	⑧支プ
	10:30	－	おはなしホッとタイム	未就学児親子	－	④つ児
6 / 4 (水)	随時	－	発育測定	未就園児親子	－	④支ふ
	10:00	要	フォトコラージュ「父の日に向けて」	未就園児親子	10 組	③支工
	16:00	－	小学生会議	小学生	－	④つ児
6 / 5 (木)	9:00	－	ベビーデー 身体計測・看護師による健康相談	0 歳児	－	③支工
	11:00	－	フルート演奏	未就学児親子	－	②押児

問い合わせ先	
①中央児童館	☎248-5325
②押野児童館	☎248-9666
③ふじひら児童館	☎214-6125
④つばきの郷児童館	☎248-2111
①子育て支援センター菅原	☎248-4634
②子育て支援センターはくさん	☎248-7122
③子育て支援センターエンジェル	☎248-2888
④子育て支援センターふじひら	☎246-1181
⑤子育て支援センター和光	☎272-8405
⑥子育て支援センターアリス	☎294-2525
⑦子育て支援ひろば あおぞら	☎246-3320
⑧子育て支援センタープルチーノ	☎225-5643
⑨子育て支援センターあわだ	☎225-6353

※子育て支援センター菅原は、6 月 2 日(月)から中央保育園敷地内に移転します。
移転準備のため、5 月 12 日(月)から 31 日(土)まで遊びの広場を休所します。

なかよしの日			
5 / 7 (水)	富奥	☎248-0828	5 / 23 (金) ほりうち ☎248-2320
5 / 13 (火)	つばき	☎248-1155	5 / 26 (月) 富奥 ☎248-0828
5 / 14 (水)	青竜	☎248-5656	5 / 27 (火) 押野 ☎248-0343
5 / 16 (金)	ほのみ	☎248-7000	5 / 28 (水) 和光 ☎248-6250
5 / 20 (火)	なごみ	☎248-3000	6 / 3 (火) エンジェル ☎248-2888
5 / 21 (水)	ふじひら	☎246-1181	
5 / 22 (木)	御経塚	☎248-0181	未就園児親子で遊びに来てね♪ ★時間は各施設のホームページ などで確認してください。
	ヴィテン SMC	☎248-6210	

子育て応援ひろば

5/6 (火・振休)～6/5 (木)



◀開館時間など詳細は市ホームページ
で確認してください。



施設ごとの予定は子育て支援情報
サイト「HUG NET」で!▶

日	開始時間	予約	行事	対象	定員	問い合わせ
随時	随時	要	子育て相談（個別相談）	未就園児親子	－	⑤支和
毎週(月)	10:00/13:00	－	赤ちゃんデー	4～12 か月児	各 6 組	⑨支あわ
毎週(火)	10:00	－	家庭教育サポーター子育てウェルカム広場 場所 / 学びの杜のいち カレード ☎ ☎227-6117	誰でも	－	生涯学習課
毎週(水)	10:00	－	ののべビークラブ	未就園児親子	－	④つ児
毎週(木)	9:00/13:00	－	赤ちゃんデー	0～1 歳 6 か月児	－	②支は
7 (金)	随時	－	看護師による健康相談	保護者	－	③支工
	随時	－	発育測定	未就園児親子	－	④支ふ
	8:30	－	赤ちゃんデー	0～12 か月児	－	①支菅
	9:30	－	2 歳児さんの日	2 歳児	－	⑦支あお
	10:00	－	移動支援センター 場所 / 交遊舎	未就園児親子	－	①支菅
7 (金)・8 (木)	16:00	－	小学生会議	小学生	－	④つ児
	随時	－	発育測定デー	未就園児親子	－	①支菅
	随時	－	身体計測	未就園児親子	－	③支工
	午前中	－	ちゅうおうクラフト「母の日リリース」	未就学児親子	各 10 組	①中児
	15:00	－	ちゅうおうクラフト「母の日リリース」	小学生	各 10 人	①中児
8 (木)	9:00	－	ベビーデー 身体計測・看護師による健康相談	0 歳児	－	③支工
	10:00	要	スワッグ作り	未就園児親子	5 組	⑥支ア
	10:00	－	おはなし会	未就園児親子	－	⑦支あお
	10:00	－	お話を楽しむ日	未就園児親子	5 組程度	⑧支プ
	10:30	要	お話の会	未就園児親子	6 組	⑨支あわ
9 (金)	11:00	－	フルート演奏	未就学児親子	－	②押児
	随時	－	発育測定	未就園児親子	－	④支ふ
	9:30/11:00	要	手形・足型アート「母の日に向けて」	未就園児親子	各 10 組	③支工
	10:30	－	お話の日	未就園児親子	－	①支菅
	10:30	要	子育てを学ぼう	保護者	－	⑤支和
10 (土)	11:00	－	絵本と紙芝居	未就学児親子	－	①中児
	16:00	要	楽しい将棋教室	小学生以上	3 人	③ふ児
	16:00	要	わくわく製作「家族の日」製作	小学生	10 人	④つ児
	10:00	－	クリーン大作戦	小学生以上	－	③ふ児
	13:00	－	おはなしのとびら	誰でも	－	③ふ児
12 (月)	15:30	要	母の日リリース作り	小学生以上	10 人	②押児
	10:00	要	ママのリラクスタイム	保護者	6 人	⑤支和
13 (火)	10:30	要	お話の会	未就園児親子	－	④支ふ
	9:30/10:45	要	作って happy ! 「センサリーボトル」	未就園児親子	各 10 組	③支工
	10:30	－	びよびよランド	未就学児親子	8 組	③ふ児
	10:30	－	おはなしホッとタイム	未就学児親子	－	④つ児
	10:30	要	楽しいパネルシアター	未就園児親子	6 組	⑨支あわ
14 (水)	15:30	要	ふじひらランド～アイロンビーズ～ 参加費 / 小 50 円・大 100 円	小学生以上	－	③ふ児
	9:30	－	大きくなったかな	未就園児親子	－	⑦支あお
	10:00/11:00	要	セレクトマッサージ 参加費 /500 円	保護者	各 3 人	③支工
	10:30	－	お話ルーム	未就園児親子	－	②支は
	16:30	－	どすこいクラブ	小学生	－	④つ児
15 (木)	9:00	－	ベビーデー	0 歳児	－	③支工
	9:30	－	1 歳児さんの日	1 歳児	－	⑦支あお
	10:00	要	こども園ってどんなところ？（園紹介） ☎ 5/8 (木)までに電話 ☎248-2320	未就園児親子	5 組	ほりうち こども園
	10:00	要	食育講座	離乳食期の子を持つ保護者	5 組	⑥支ア
	10:45	－	おはなしだいすき	未就学児親子	－	②押児
15 (木)・16 (金)	15:30	要	ふじひらランド～アイロンビーズ～ 参加費 / 小 50 円・大 100 円	小学生以上	－	③ふ児
16 (金)	9:00	要	スマイルデー	未就園児親子	8 組	④支ふ
	10:00	要	教えて！りえ先生「夏の感染症」	未就園児親子	8 組	⑧支プ
	10:30	要	ララ・ムジカ～親子 De 音遊び～ 参加費 /300 円	未就学児親子	10 組	④つ児
	10:30	－	春のフルート演奏会	未就園児親子	－	②支は
	11:00	－	絵本と紙芝居	未就学児親子	－	①中児
	16:00	要	楽しい将棋教室	小学生以上	3 人	③ふ児

今月の納期限

市税などの納付は、市指定金融機関およびゆうちょ銀行の口座振替（自動払込）を利用してください。納税などにお困りの人は相談してください。

保 育 料（４月分）	5月27日
上 ・ 下 水 道 料	5月31日
固定資産税・都市計画税	
軽 自 動 車 税	
国 民 健 康 保 険 税	6月2日
後期高齢者医療保険料	
墓 地 管 理 料	

3月の事故災害状況

（ ）は前年同月比

交通	件 数	5件（－ 5）
	死 者	1人（＋ 1）
	負傷者	4人（－ 7）
火災	件 数	2件（＋ 1）
救急	件 数	234件（＋ 6）

火災情報テレホンサービス
野々市市・白山市 ☎276－6000
金沢市 ☎0180－997890

普通救命講習

日時

6月15日(日)9:00～12:00

定員

30人

場所

白山野々市広域消防本部（白山市）

📅

6月8日(日)までに
消防本部開催救命講習専用
ダイヤル ☎276－1210
または白山野々市広域消防
本部 ☎276－9483

いきいき長寿だより

📞

介護長寿課 ☎227－6067

高齢者の身近な相談窓口
地域包括支援センター

地域包括支援センターは、高齢者とその家族や地域の皆さんが、介護・医療・福祉などのさまざまな相談ができる場所です。保健師・看護師、社会福祉士、主任ケアマネジャーの専門職が連携して皆さんを支援します。

市内には、地域包括支援センターが3カ所あります。気軽に相談してください。

開所時間 8:30～17:15（土日・祝日、年末年始を除く）
※緊急時は電話などで24時間対応

本町地区地域包括支援センター

担当地区 本町、若松町、横宮町、高橋町、扇が丘、住吉町、菅原町、白山町、矢作四丁目の一部（菅原団地県営住宅設置区域）

住 所 菅原町1番13号

電話番号 246－8005

富奥地区地域包括支援センター

担当地区 中林、上林、新庄、栗田、矢作、三納、藤平、藤平田、下林、位川、太平寺、清金、末松

住 所 新庄二丁目14番地（あんのん内）

電話番号 248－7676

郷・押野地区地域包括支援センター

担当地区 稲荷、堀内、田尻町、三日市、二日市、二日市町、徳用、郷、郷町、蓮花寺町、柳町、長池、押野、御経塚、押越、野代

住 所 西部中央土地区画整理事業施行地区 56 街区 1 番（南ヶ丘病院内）

電話番号 256－3520

ご利用ください
リサイクル情報ダイヤル
☎227・6053

4月21日現在

【譲ります】

☆小学校上下体育服☆布水中
学校女子冬服☆座卓☆座布団
☆ベビーベッド☆ベビーベッ
ドに付けるオルゴール☆ベ
ビー布団☆歩行器☆チャイル
ドシート（自転車用）☆苗木
☆学習机☆ウォーキングマシ
ン☆聴診器

【譲りません】

☆市内小学校スカート☆布水
中学校男子制服☆布水中学校
バッグ、サブバッグ☆市立保
育園制服、体操服☆シュレッ
ダー☆扇風機☆石油ファン
ヒーター☆炊飯器☆室内用物
干し☆大人用歩行器☆三味線
☆将棋盤☆じゅうたん☆洗濯
機☆苗木（ドウダンツツジ）
☆水槽☆ガスコンロ☆自転車
（大人用）

※すべて無料

利用方法は
こちら

休日在宅当番医・休日当番薬局

※受診の際は、事前に電話で相談してください。

診療時間 9:00～12:00 **※内…内科、外…外科、小…小児科、薬…薬局**
[医療機関・薬局によって診療時間などが変更している場合があります。各医療機関に事前に確認してください。]

日	科	医療機関	所在地	電話番号	日	科	医療機関	所在地	電話番号
5月6日 (火・振休)	内	安原医院	白山市田中町 242	275-2008	5月25日(日)	内	三納クリニック	三納二丁目 154 番地	246-6800
	内外	ののいちメディカルクリニック	矢作四丁目 42 番地 1-3	236-2213		内	しおのやクリニック	白山市湊町レ 33-1	278-3355
	小	南ヶ丘病院	西部中央土地区画整理事業施行地区 56 街区 1 番	256-3366		外	いけぶち整形外科クリニック	白山市中成一丁目 88 番地	276-7060
	薬	クスリのアオキ野々市中央薬局	三納一丁目 77	246-2040		小	南ヶ丘病院	西部中央土地区画整理事業施行地区 56 街区 1 番	256-3366
5月11日(日)	内	とみたクリニック	栗田三丁目 55	246-7070	6月1日(日)	薬	クスリのアオキ北安田南薬局	白山市松任北安田南部地区土地区画整理事業地内 23 街区 50 番	276-2781
	内	岡村内科医院	白山市千代野東五丁目 5-4	276-8851		内	おりた内科クリニック おなかとカメラと糖尿病金沢院	御経塚一丁目 445	227-8110
	内外	福留クリニック	白山市福留町 179-1	277-3133		内	新くりにつく	白山市宮保新町 130-1	276-8001
	小	川北こどもクリニック	白山市山島台一丁目 1-1	274-7224		外	下崎整形外科医院	白山市専福寺町 158-3	274-5000
5月18日(日)	薬	コメヤ薬局	白山市鶴来本町二丁目ワ 43	273-1155	5月18日(日)	小	つばきの郷こどもクリニック	徳用三丁目 330	294-3725
	内	池田病院	新庄二丁目 10	248-7222		薬	御経塚みらい薬局	御経塚二丁目 271	240-7100
	内	織田内科クリニック	白山市鶴来本町三丁目ヲ 11	273-9100					
	内	真田医院	白山市布市一丁目 131	275-2255					
5月18日(日)	外	ののいち白山醫院	太平寺四丁目 45	248-2151					
	小	清水こどもクリニック	上林四丁目 509	227-0055					
	薬	クスリのアオキ二日市薬局	二日市四丁目 266 番地	225-3525					

※5月3日（土・祝）、5月4日（日・祝）、5月5日（月・祝）は
広報4月号に掲載しています。

◎金沢広域急病センター（金沢市西念三丁目4-25 ☎222－0099）は年中無休（小児科・内科19:30～23:00）で受診できます。
◎休日当番医は変更する場合があります。最新情報は、新聞や白山ののいち医師会または市ホームページで確認してください。
◎休日夜間の救急指定病院の問い合わせは、白山野々市広域消防本部（☎276－1119）または野々市消防署（☎248－9119）まで。

健康カレンダー

📞

健康推進課(保健センター内) ☎248－3511 会場:保健センター

行事名	対象	開催日	受付時間
4か月児健康診査	R 7. 1 月後半生まれ	6月5日(木)	対象者に送付する通知で日程・受付時間などを確認してください。
	R 7. 2 月前半生まれ	6月19日(木)	
7か月児相談	R 6. 11 月生まれ	6月4日(水)、18日(水)	
10か月児相談	R 6. 8 月生まれ	6月11日(水)、26日(木)	
1歳6か月児健康診査	R 5. 11 月生まれ	6月3日(火)、17日(火)	対象者に送付する通知で日程・受付時間などを確認してください。
3歳4か月児健康診査	R 4. 2 月生まれ	6月12日(木)、24日(火)	
オンライン相談	妊娠中から生後1歳ごろまでの保護者などを対象に実施します。市ホームページをご覧ください。		
プレパパママクラス	妊娠5～8か月の妊婦とその家族	6月27日(金)9:30～11:00 ※6月24日(火)までに要予約 ※詳しい参加条件は市ホームページを確認	
生活習慣病予防健康・栄養相談	市民	6月27日(金)①13:30②14:15③15:00 ※2日前までに要予約	

23 広報野々市 2025. 5月号

広報野々市 2025. 5月号 22

▽小学生低学年の部 A

1位 松岡 正樹
2位 浅川 瑠璃
3位 坂口 葉南

大会結果

■第43回野々市市民トランポリン大会
3月9日(日)

▽匿名の方から
12万2141円

■市社会福祉協議会へ
16件 240万円

ご寄附

■ふるさと納税
453件 652万7千円

▽市外の方から
12万2141円

■企業版ふるさと納税
16件 240万円

▽匿名の方から
12万2141円

市感謝状

▽株式会社トスマク・アイ様
災害対策費として金員100万円を寄附され、本市の発展に多大な貢献をされた。

▽石川トヨタハートグループ
石川トヨタ自動車株式会社様 ネットトヨタ石川株式会社様

令和7年度新小学1年生を対象に、交通安全リフレクターを寄贈され、交通安全の推進に貢献をされた。

▽石川トヨタハートグループ
石川トヨタ自動車株式会社様 ネットトヨタ石川株式会社様

令和7年度新小学1年生を対象に、交通安全リフレクターを寄贈され、交通安全の推進に貢献をされた。

▽石川トヨタハートグループ
石川トヨタ自動車株式会社様 ネットトヨタ石川株式会社様

令和7年度新小学1年生を対象に、交通安全リフレクターを寄贈され、交通安全の推進に貢献をされた。

▽石川トヨタハートグループ
石川トヨタ自動車株式会社様 ネットトヨタ石川株式会社様

令和7年度新小学1年生を対象に、交通安全リフレクターを寄贈され、交通安全の推進に貢献をされた。

▽石川トヨタハートグループ
石川トヨタ自動車株式会社様 ネットトヨタ石川株式会社様

令和7年度新小学1年生を対象に、交通安全リフレクターを寄贈され、交通安全の推進に貢献をされた。

▽石川トヨタハートグループ
石川トヨタ自動車株式会社様 ネットトヨタ石川株式会社様

令和7年度新小学1年生を対象に、交通安全リフレクターを寄贈され、交通安全の推進に貢献をされた。

▽石川トヨタハートグループ
石川トヨタ自動車株式会社様 ネットトヨタ石川株式会社様

令和7年度新小学1年生を対象に、交通安全リフレクターを寄贈され、交通安全の推進に貢献をされた。

▽石川トヨタハートグループ
石川トヨタ自動車株式会社様 ネットトヨタ石川株式会社様

令和7年度新小学1年生を対象に、交通安全リフレクターを寄贈され、交通安全の推進に貢献をされた。

▽石川トヨタハートグループ
石川トヨタ自動車株式会社様 ネットトヨタ石川株式会社様

令和7年度新小学1年生を対象に、交通安全リフレクターを寄贈され、交通安全の推進に貢献をされた。

▽石川トヨタハートグループ
石川トヨタ自動車株式会社様 ネットトヨタ石川株式会社様

令和7年度新小学1年生を対象に、交通安全リフレクターを寄贈され、交通安全の推進に貢献をされた。



包括連携協定締結式

市と株式会社パローホールディングスは、スーパーマーケットパロー押越店で協定を締結しました。これは、市民サービスの向上と持続可能な社会の実現に向けて相互に連携・協力することを目的とするものです。また家庭で消費できない食品の寄付を募るフードドライブポストの設置式も併せて行われました。寄付された食品は、市内の子ども食堂などの団体へ届けられます。



協定締結式（4月16日(水)実施）

▽小学生低学年の部 B

1位 川元 彩加
2位 白川 琴
3位 金山えれな

▽小学生高学年の部

1位 打込 結月
2位 上田 莉衣奈
3位 谷内 心香

▽Bクラスの部

1位 藪野 誠太
2位 川元 優佳
3位 寺本 浩倅

▽Aクラスの部

1位 福野友紀菜
2位 北野 優宇
3位 福野 達也

▽ハイクラスの部

1位 尾倉 遼太
2位 北村 理菜
3位 出村 凉

▽小学生の部 (男子)

1位 原田 稜士
2位 藪野 颯太
3位 白川 結

▽小学生の部 (女子)

1位 山口 兼宗
2位 高橋 由衣
3位 北野 紘香

▽一般の部

1位 山口 兼宗
2位 高橋 由衣
3位 北野 紘香

▽一般の部 (女子)

1位 山口 兼宗
2位 高橋 由衣
3位 北野 紘香

▽一般の部 (男子)

1位 山口 兼宗
2位 高橋 由衣
3位 北野 紘香

▽一般の部 (女子)

1位 山口 兼宗
2位 高橋 由衣
3位 北野 紘香

6月のゴミ・資源収集日程

市民生活課 ☎227-6052

収 集 地 区	7:30 まで			7:00 まで
	燃えないごみ あきかん・あきびん	燃える粗大ごみ ペットボトル	容器包装 プラスチック	一般ごみ
本町1・2・5・6丁目、若松町、横宮町、三納、位川、太平寺、稻荷、堀内、押野、押越	4日(水)	18日(水)	4日(水) 18日(水)	月・木
高橋町、扇が丘、住吉町、菅原町、菅原団地	11日(水)	25日(水)	11日(水) 25日(水)	
本町3・4丁目、白山町、下林、栗田、矢作、藤平田	4日(水)	18日(水)	4日(水) 18日(水)	火・金
中林、上林、新庄、藤平、清金、末松、田尻町、三日市、二日市、徳用、郷、蓮花寺町、柳町、長池、野代、あすなろ団地、御経塚	11日(水)	25日(水)	11日(水) 25日(水)	



くらしのワンポイント！

知人から誘われ投資したが、元金も戻ってこない

事例

知人に「良い投資がある」と勧められた。「高配当な外国投資のため、短い期間で投資額が倍になる。さらに、人を紹介すると紹介料も支払われる」という説明を信じて、紹介者の個人口座に150万円を振り込んだ。当初は配当が振り込まれたが、その後の入金はなく投資したお金も取り戻せない。

ひとことアドバイス

1. リスクのない投資はありません。内容や仕組みを理解できない場合は、契約しないことが重要です。
2. 親しい友人や知人からの誘いは断りにくいものですが、断る勇気も必要です。また、自身が友人を勧誘することにより、その人との関係を壊してしまうこともあります。
3. 特に高齢者は、家族や周囲の人の見守りが大切です。日ごろからコミュニケーションを取り、生活などの変化に気付くことでトラブルを防げます。参考:(独)国民生活センター「見守り新鮮情報第244号」

相談窓口 市消費生活センター（市民協働課内）☎227-6054 / 県消費生活支援センター☎255-2120

くらしの中のお困りごとは、わたしの執事さんまで！

ハウスクリーニング 草刈り
荷物運搬 防犯カメラ設置
不用品処分 簡単な電気工事
などなど…。お気軽にご相談ください！

☎0120-189-422
三谷サービスエンジン
石川県野々市市御経塚3丁目47番地 TEL.076-214-3311

あなただけの家族葬

カタチより気持ちを大切に。

フューネラルホール 野々市天祥閣
野々市市矢作2丁目111 TEL.076-294-4141

▽オーバーエイジ40の部
▽オーバーエイジ50の部
▽ママさんの部 (男子)
▽ママさんの部 (女子)
▽高校生の部 (男子)
▽高校生の部 (女子)
▽高校生の部 (女子)

野々市市40
野々市市50
WEEED
鵬学園
金沢高校

遊びに来まっし 押野児童館

押野児童館は押野保育園と併設しており、保育園の玄関を左奥に少し進むと入口があります。午前中は主に未就学児の親子が来館し、おはなしの会やフルーツ演奏、毎月の制作を楽しみながら過ごしています。来館するうちにママ友ができ、笑顔で帰っていく保護者の姿も見られ、育児中のリフレッシュにもなっているようです。土曜日の午前中はパパと子どもが来館する姿も多く見られます。放課後は小中学生が来館し、とてもにぎやかになります。学年の垣根を越えて交流する姿が見られ、歓声を上げて楽しんだり、時には言い争いになって泣いたりする姿が見られます。中学生がけんかの仲裁をしお互いの納得がいくように話し合い、それでも仲直りできない時は「先生、なかなか気持ちの折り合いがつかんし、助けて」と職員に助けを求めることも。「児童館に来たら絶対誰かおるし」と



子どもたちが安心して過ごせる場になっているようです。未就学児だけでなく、小学生が楽しめる行事もたくさんあります。中でも空き缶積み大会は大人気です。1分間で何個積み上げられるかを競う単純なゲームですが、これがなかなか難しいのです。児童館ギネス世界記録チャレンジが毎年開催されていて、いつか押野児童館もエントリーできるようにみんなでスキルアップを図っています。ちなみにギネス記録は17本。押野児童館の最高記録も17本なので、今年はエントリーできたら、と考えています。押野児童館で行われる空き缶積み大会では、優勝したら手作りの金メダルをプレゼントしています。小学生たちはそのメダルが欲しくて頑張っています。今日は何して過ごそうかな？と思ったら、ぜひ押野児童館に来てみまっし。何かしら楽しい時間が過ごせるかもしれませんよ。

T トピックス 第16回なかよし子育て大集合！



リユース子ども服のリサイクル



おもちゃ作り



ボールプール



積み木



新聞プール

3月22日(土)、子育て中の保護者を応援するボランティア団体「家庭教育サポーター」と野々市市は、市役所ホールで「なかよし子育て大集合！」を開催しました。この日は約190人の親子が来場して、子育て関連物品のリサイクルや絵本の読み聞かせ、おもちゃ作り、新聞プール、らくがき、積み木、ボールプールなどのコーナーをそれぞれ楽しんでいました。リサイクルコーナーでは、市民活動センター登録団体「はぐネット」が運営している「CURU ∞ CURU」のリユース子ども服や、家庭で不用になったベビーカーやチャイルドシートなどの大型用品の無償提供が行われました。大型用品は、希望者を募り抽選により提供されました。子どもたちは新聞プールで歓声を上げたり、真剣に積み木を積み上げたり、大満足の様子でした。

今月の表紙



広報写真アルバム
二次元コード

今月の表紙は、4月7日(月)に行われた野々市小学校入学式の様子を写した1枚です。青々とした空、満開の桜、そして真新しい黄色の通学帽の対比が印象的でした。正面玄関から校庭へ進むと“入学式”と書かれた立て看板が桜の木を囲むように三つ設置されており、多くの新入生・保護者が記念撮影を楽しんでいました。



D ぼくのわたしの夢 dream

小学生の夢を募集しています！

申し込みは二次元コードから▶



助産師さんになりたい
大田 朋佳さん
菅原小学校4年生



トリマーになりたい
箕浦 萌々花さん
菅原小学校3年生



Lifelong learning 学びの絆

フォルテ児童合唱団

フォルテ児童合唱団は、平成3年にオーケストラアンサンブル金沢と共演する児童を市内から募集したことを機に発足しました。

現在、小学生を中心に約20人が在籍しており、基礎を大切に目標に向かって毎週練習に取り組んでいます。市のイベントや県立音楽堂でのステージ出演、県内の児童合唱団とのコラボレーションなど活動の幅も広がり、歌う楽しさや音楽の素晴らしさ、仲間とのつながりを感じながら元気いっぱい活動をしています。

歌が好きな子、興味がある子、ぜひ一緒に歌いませんか。随時、新しい仲間を募集しています。



ガルガンチュア音楽祭 ジュニアコーラスの祭典の様子

活動日	毎週金曜日 17:00～18:30	会費	月1,500円(家族2人目からは1,200円)
場所	にぎわいの里ののいちカミーノ	指導者	朝倉あづさ氏 酒井 珠江氏

広告募集中

1 枠：5.6cm×5.6cm
掲載料：月額2万円(税込)
※6カ月連続掲載で10万円(1カ月無料)
入稿方法：完成原稿
問い合わせ
市民協働課 ☎227-6056

お仕事探しは
お気軽にお問い
合せてください！

◆開発センター
野々市市横宮町12-13
ワイズビル2F

◆テクニカルセンター
野々市市徳用1丁目20

◆サポートセンター
野々市市本町5丁目11番17号
MKKビル1F

人と企業のベストパートナー
株式会社 **ワイズ**
0120-25-4510
月～金/9:00～19:00 土/9:00～17:00

刃払機取扱い安全 講習

日時 **6月4日(水)**
9:00～17:00 受講料 **無料！**

会場 **白山市シルバー人材センター**
白山市博労2-50 かね荘内

対象 **60歳以上の方(定員10名)**
受講後シルバー会員として就業を希望される方

締切 **5月14日(水)**

※申し込み・問合せは
野々市市シルバー人材センター
高齢者活躍人材確保育成事業 TEL 294-8303 まで

相続に関するお悩みは いしかわ相続サポートセンター絹川商事におまかせ

「相続税がかかるか知りたい」、「遺言書を作成したいが、どうすればいいですか？」
「自分には相続対策が必要なのではないか？」「今のうちに子・孫への贈与を考えたのですが？」
円満な相続のためにご相談下さい。

- ・相続相談 (初回60分無料・予約制)
- ・相続セミナー (全6回シリーズ:1講座2,000円)

第3回 5/17(土) 14:00～「賢い生前贈与のススメ」
第4回 5/31(土) 14:00～「生命保険を活用する方法」

詳細はHPをご覧ください。ご予約はHP・お電話で↓↓

いしかわ相続サポートセンター絹川商事
住所:野々市市高橋町24-3内
TEL: 076-220-6541
営業時間 9:30～17:45(日・祝日除く)

上級相続支援
コンサルタント
絹川忠宏



入学式後、学級活動で担任の先生とじゃんけんを楽しむ様子。

ぴっかぴかの1年生！

小中学校入学式

桜の花が咲きそろい陽春に包まれた4月7日(月)、市内小中学校で入学式が行われ、小学生 456 人、中学生 546 人が新たな生活をスタートさせました。

野々市小学校では 129 人の新 1 年生が少し緊張した様子で入場し、古村充校長からの「あいさつ・ありがとう・あんぜんの三つの“あ”を大切に過ごしてください」という言葉に、元気よく「はい！」と返事をしていました。ワクワクとドキドキで満たされた入学式。新 1 年生の楽しい学校生活がいよいよ始まります。

春を感じる親子のお散歩時間

センス・オブ・ワンダー「春のお散歩」

4月8日(火)、子育て支援センター和光でセンス・オブ・ワンダー「春のお散歩」が行われました。センス・オブ・ワンダーとは、自然や身の回りの物に神秘さや不思議さを感じ、驚きや感動を覚える感性のことです。この日は、子育て支援センター和光から扇が丘ホテルの里公園までの道のりを 10 組の親子が約 10 分かけて歩きました。公園に到着すると親子で満開のサクラや小川を眺めたり風になびくおもちゃで遊んだり、自然を感じる楽しさを味わっていました。



小川に足をそっと入れて、にっこり。



ピンは倒した後、その場に立て直すので徐々に間隔が広がります。

狙いを定めて 50 点を目指せ！

モルック体験会・ミニ大会

市ではスポーツ推進委員が講師となり、ニュースポーツの体験会を開催しています。4月12日(土)の体験目種はモルック。木製の棒(モルック)を投げて数字が書かれたピン(スキttl)を倒すフィンランド発祥のスポーツで、ちょうど 50 点になったチームが勝利となります。講師の手本を見て練習後、チームに分かれてミニ大会を実施。白熱した対決を終えた参加者からは「初めてだけど楽しかった！」「体も頭も使えて良いリフレッシュになる」との声が聞かれました。

守ろう、自分とみんなの命

高齢者ドライビングスクール

4月14日(月)、北鉄自動車学校で高齢者ドライビングスクールが開催され、65 歳以上の市民 35 人が参加しました。講義では「正確に運転する」「合図を 30m 手前で 3 秒以上出す」「確認する方向に顔を向ける」「一時停止では停止線の手前で確実に止まる」などの基本走行を行う際の注意点を確認。実技講習ではコースを回りながら安全運転ができているかどうかを確認しました。参加者は、指導員からのアドバイスを受け、自身の運転を見直す良い機会としていました。



北鉄自動車学校の指導員による講習を真剣に聞く参加者の皆さん。

まちの話題 Focus

皆さんの周りの楽しい話題やイベントなどの情報を教えてください。
市民協働課 ☎ 227 - 6056

アウトドア×防災＝野あそび？！

野あそびマルシェ

3月22日(土)、23日(日)に学びの杜ののいちカレードで野あそびマルシェが開催されました。憩いの広場やその周辺には、キッチンカーや飲食店、物販、ワークショップなど、各日約 30 のブースが立ち並び、多くの人でにぎわいました。また、レジャーシートの貸し出しも行っており、芝生の上でゆっくり過ごす人もちらほら。「良い天気よかったね」と話しながら、春の陽気とグルメを堪能しました。

金沢工業大学 防災・減災プロジェクト SoRA のブースでは、防災についてのパネル展示と、災害時などに活躍するホイッスルを牛乳パックで作る体験が行われました。また、図書館内には防災スタンプラリーや防災関連図書の展示コーナーを設置。来場者は、野あそびを楽しみながら、防災についての学びを深めていました。



①ボーイスカウトによる、まき割り体験。②芝生でモルック。よく狙って投げます。③テントの中でのおはなし会は何だかワクワク。④外で食べるのにぴったりのメニューが多く並びました。⑤手作りのホイッスル。うまく音が出るかな？⑥穏やかな気持ちのいい気候でした。



市内での地域特産物マイスター認定は第 1 号！

蜂蜜で北陸初認定の快挙！

しずく工房 地域特産物マイスター認定報告

地域特産物マイスターは、地域特産物の生産・加工などの分野で卓越した技術や能力を持つ人材を、(公財)日本特産農産物協会が認定する制度です。令和 6 年度認定として、しずく工房代表の餅木幸美氏が選ばれ、3月24日(月)、同氏が栗貴章市長に認定報告を行いました。認定品目は一つの花から蜂蜜を作る「石川県の単花蜜」。花蜜が混ざらないように採取する技術などが評価されたとのこと。認定を受け、餅木氏は「蜜蜂が環境指標生物である側面も周知したい」と今後の展望を明かしました。

みんなが生活しやすい社会に

発達障害啓発週間

毎年 4 月 2 日は国連が定めた「世界自閉症啓発デー」です。それに合わせて日本では、4月2日から8日を「発達障害啓発週間」としています。学びの杜ののいちカレードでは、発達障害啓発週間に合わせて啓発図書紹介コーナーが設置されました。コーナーには、自閉スペクトラム症 (ASD)、注意欠如・多動症 (ADHD) などに関する書籍や、当事者・家族の体験記、支援のあり方を紹介する資料などが並べられ、来館者が足を止め、興味を示す様子うかがえました。



市役所もテーマカラーの「ブルー」にライトアップされました。

R7.3.14～R7.4.14 受付分

■ 3 月末現在の人口（ ）は前月比				■ 3 月中の人の動き			
人	口	54,348 人	(－ 60)	転	入	706 人	
男		27,386 人	(－ 37)	転	出	770 人	
女		26,962 人	(－ 23)	出	生	41 人	
世帯数		25,809 世帯	(＋ 81)	死	亡	37 人	

※住民基本台帳に記載されている数字です。

うぶいえ																						子の名	親の名	住所					
宇多	高山	谷崎	山下	南	池端	森	池田	徳田	本橋	川道	山本	尾登	大木	佐藤	高松	大田	得能	大野	椿	井戸谷									
熙	詩多	颯真	心晴	心結	空	奏翔	琉愛	温	理人	稟心	一琥	六花	湊介	愛恵	実桜	朝陽	太陽	楓登	咲菜	真桜									
絢女	湖帆	拓起	由紀	裕理	智香	菜智	悠子	祐茜	唯奈	恵梨	幹也	真子	あ唯	美乃	玲央	朝智	真衣	敦成	千愛	貴亮	祐和	智那	陽奈	大雅	令奈	沙樹	匡史	奈代	祐人
中林 1	新庄 1	新庄 1	中林 2	稲荷 4	田尻町	二日市 4	稲荷 4	野代 3	高橋町	本町 6	二日市 3	三日市 2	住吉町	三日市 1	新庄 1	扇が丘	扇が丘	押越 2	中林 1	二日市 5									

山田新瀧	荻田瀬	西瀬	橋本	中場	馬井	澤崎	出崎	氏名	たかさひ	川口	北川	増田	小室	北	濱野	狭間	上野	小林	竹澤	古本	村上	寺内	野尻	上谷内							
真亮	菜々	大樹	有紗	大地	葉月	光基	朱梨			澄々	うみ	奈子	凜旺	理人	季歩	智稀	悠月	咲利	珀翔	旬	蒼斗	玲偉	桔梗	悠真							
実祐	子樹	樹	紗	地	月	基	梨恵			々々	み	こ	お	ひと	ほ	き	つき	と	と	と	と	と	と	と	と						
押野7	押野7	富山県	富山県	三納3	小松市	金沢市	栗田2	穴水町	前住所	夏末	泰裕	優子	元気	実丘	美大	陽子	真彰	祐希	慎哉	雅美	夢史	央樹	明子	昌能	沙織	千匠	顯悟	はく希	耕平	佑奈	優宇
押野7	押野7	富山県	富山県	三納3	小松市	金沢市	栗田2	穴水町	住所	栗田4	御経塚1	徳用3	二日市3	田尻町	栗田6	中林1	二日市5	稲荷3	蓮花寺町	三日市1	稲荷3	白山町	栗田1	徳用2							

竹村	松原	森村	山川	下木	郷原	氏名		住所		年齢	
光子	玲子	俊夫	吉宣	義則	夏葉						
太平寺 3	栗田 1	御経塚 3	栗田 3	新庄 5	新庄 4						
70 歳	95 歳	101 歳	77 歳	72 歳	52 歳						

テレビ広報 **金沢ケーブル**
デジタルハイビジョン009ch
ののいちふれあい通信
8:00～8:30、18:00～18:30
ラジオ広報 えふえむ・エヌ・ワン
FM放送 76.3MHz
パソコン、スマートフォンのアプリでも聴けます！
ホームタウン野々市
月～金 / 6:00～6:30、11:15～12:00、16:00～17:00

編集後記
●この4月から広報広聴係に配属になりました。これまで経験してきた部署とは、全く異なる業務の連続で、写真の撮影、文章の校正、レイアウトなどに悪戦苦闘しつつも、何とか記事を作成させることができました。「読んでみようかな」と思ってもらえる広報を目指して、これから工夫を重ねていきたいと思います。まだまだ手探りですが、あたたかく見守っていただけると嬉しいですね。よろしくお願いたします。
(T・O)

牛村	加藤	荒木	小西	長澤	田村	林	田辺	北	小林	伊登	北村	西村
寛良	樹	須磨子	敬平	康平	優	孝子	忠矩	喜久枝	幸子	眞	脩二	文雄
柳町	田尻町	太平寺 4	本町 5	二日市 5	菅原町	矢作 1	矢作 1	藤平田 1	二日市 2	御経塚 5	押野 1	押野 1
77 歳	30 歳	95 歳	84 歳	80 歳	76 歳	89 歳	86 歳	86 歳	88 歳	87 歳	92 歳	77 歳

国際交流員イソミの

イいたいこと



まだアメリカにいた頃、勤務地が決まったことをきっかけに石川県について調べてみると、兼六園に関する多くの情報が見つかりました。その中には「雪吊り」が施された木々の写真がたくさん。私はこの時に初めて雪吊りのことを知り、一年中飾られている美しい装飾だと思い込んでいました。2023年8月、石川県に到着し、実物の雪吊りを見るために兼六園を訪れました。真夏の蒸し暑い中、汗をかきながら虹橋を何度も渡って探し続けましたが、どこにも見当たりません。そこで、写真に写っていた「雪吊りの木」はすでに枯れてしまったものの、今でも兼六園の象徴として広告やガイドブックに掲載されているのではないかと思います。少しがっかりしましたが、考えました。その後数ヶ月が経ち、雪吊りのことな

どすっかり忘れていたある日、なんと近所に雪吊りがあるではありませんか！ 私はそこで初めて雪吊りは飾りではなく、木を雪の重みから守るためのものだと気付きました。

もうすぐ石川県での生活も3年目に入りますが、雪吊りで季節の移り変わりを感じられることを楽しみにしています。

「国際交流カフェ」開催！

アメリカ出身の国際交流員、イソミによるトーク&交流イベント。海外の文化や日本に住む外国人の経験について話します。

日時 5月17日(土) 14:00～15:30

場所 にぎわいの里ののいちカミーノ

定員 15人(先着順)

問い合わせ 市民協働課 ☎227-6029

詳細は二次元コード▶



のっティからの挑戦！

クロスワードパズル？

vol.67



◀応募はこちら

タテとヨコのかぎをいれてA～Eの文字を並べてね！

タテのかぎ

1. お母さんに日頃の感謝を伝える日。今年は5月11日

2. それとなく教え示すこと。ほのめかすこと

3. 手術などで血液を必要としている人に血液を補う治療法

4. 親から見て自分の子である男性は何？

5. 英語で書くと「right」。日本語に訳すと何？

6. 古代人が食べた貝殻が積もったもの。また、それを伴う遺跡

7. 鳥類が空中を飛ぶための器官

8. 目印として設けられたもの。道路〇〇〇〇〇

9. 自分から危ない場所には近づかず、行動に気を付けることを「〇〇〇〇危うきに近寄らず」といいます

10. 刺身や吸い物に用いられる付け合わせのこと

11. 人間の体をつくる設計図に相当するもの。ヒトには約23,000個の〇〇〇〇があるとされています

12. 墨を水ですりおろすために使用する道具

13. 一つの事に気持ちが集中できないことを「気が〇〇」といいます

ヨコのかぎ

1. 賛成や称賛などの意思表示の一種で、両手のひらを打ち合わせて音を出す行為

2. 皮膚や皮膚の下に余分な水分が溜まった状態のこと

3. 日本酒を造る工程で、もろみを搾った後に残る白い固形物のこと

4. 口の奥の、食道・気管につながる部分

5. 「椎骨」。何と読む？

6. 睡眠中に見る悪夢を食べるとされる伝説上の生物

7. 食生活改善推進員の通称は何？（ヒントは13ページ）

8. 気がよく合うことや、意気投合することを「〇〇が合う」といいます

9. 人の指摘などがまさにその通りであることを意味する言葉

10. 充電式〇〇〇は正しく分別して捨てましょう（ヒントは3ページ）

11. 危険な目に遭い、ぞっとすることを「〇〇を冷やす」といいます

12. 「絹」を英語に訳すと何？

そばだんご&ドリンクペア引換券



見本

正解者の中から抽選で3人に、6月29日(日)まで郷土資料館NoNoで使える引換券をプレゼント。
(一社) 野々市市観光物産協会提供

【応募方法】

応募フォーム（上記二次元コード）または電子メール、はがきに①クイズの答え②住所、氏名、年齢、電話番号③広報紙の感想を書いた上、下記へ送付

締め切り 5月15日(木) (消印有効)

当選者の発表は賞品の発送をもって行います。感想は公開する場合があります。

【あて先】

〒921-8510 野々市市三納 1-1

市民協働課広報広聴係

Mail:kyoudou@city.nonoichi.lg.jp

【先月号のクロスワードの答え：ツバキマツリ】



ホームページ



LINE



Instagram



Facebook

5月生まれ

HAPPY BIRTHDAY!

1歳のののいち子

R6.5.1 生まれ



いずみんティウス
参上!!

どうかく いずみ
堂角 稜実 くん
(野代2)

父:兼磨さん 母:香恵さん

R6.5.2 生まれ



ねえねと遊ぶの
だいすき♪

なかがわ りく
中川 璃玖 くん
(中林1)

父:貴博さん 母:晴香さん

R6.5.28 生まれ



大人のまねっこ
だいすき♡

はやし いちか
林 依京 ちゃん
(柳町)

父:亮佑さん 母:里奈さん

R6.5.10 生まれ



いないいないばあ
大好き♡

たなか あやせ
田中 彩聖 ちゃん
(栗田2)

父:裕亮さん 母:寛美さん

R6.5.4 生まれ



イタズラ
楽しいなあ♡

しかた まひろ
四方 眞啓 くん
(二日市5)

父:貴寛さん 母:理恵さん

R6.5.18 生まれ



ベビードノン
もつとほちい♡

いのうえ ここな
井上 心結 ちゃん
(二日市4)

父:統博さん 母:芹捺さん

R6.5.16 生まれ



なつとう
だいすき♪

ふじまる れい
藤丸 怜 くん
(二日市3)

父:和也さん 母:美里さん

R6.5.18 生まれ



おねえちゃん
だいすき♡

のずえ すずか
野末 涼加 ちゃん
(徳用3)

父:拓嗣さん 母:千景さん

R6.5.8 生まれ



おねえちゃん
だいすき☆

もとお たまき
本尾 環騎 くん
(新庄2)

父:剛さん 母:あすかさん

R6.5.27 生まれ



おにいちゃん
だいすき♡

さとう もな
佐藤 李南 ちゃん
(三日市2)

父:浩之さん 母:美里さん

R6.5.12 生まれ



パパ、ママ、ねえ
ね、だいすき♡

いけざき えま
池崎 咲菜 ちゃん
(稲荷3)

父:俊行さん 母:陽子さん

HAPPY BIRTHDAY!

1歳のののいち子 募集中!

発行月に1歳になる市内に住む
子どもの写真を募集しています。

申し込みは
二次元コードから ▶



- ★抽選結果などについて、発行前の事前連絡はありません。
- ★申し込みにあたり、ホームページやマチイロへの掲載に同意したものとします。
- ★コメントは絵文字を使わずに、(ハート)、(星)、(音符)、(笑顔) ということに代替表記してください。

次号は6月生まれです。

募集期間 5月16日金まで(応募多数は抽選)

◆必要事項

- ①子どもの氏名・ふりがな
- ②生年月日
- ③性別
- ④住所
- ⑤両親の氏名・ふりがな
- ⑥日中に連絡が取れる電話番号
- ⑦一言コメント(子どもが話す立場で15文字以内)
- ⑧子どもの写真

問 市民協働課 ☎ 227 - 6056

✉ kyoudou@city.nonoichi.lg.jp

環境にやさしい植物油インク、読みやすい「ユニバーサルデザインフォント」を採用しています。



リサイクル適性(A)
この印刷物は、印刷用の紙へリサイクルできます。